הארץ

75 אג' יום ב' ו' בכסלו תשמ"ז, 8 בדצמבר 1986 VOL. 68/20552 DECEMBER 8 1986

מוצרי מסקו – הפתרונות לכל בעיות האחסון

מסקו

טכנולוגיות בע"מ

04-761967 ,03-442184

מוצרי צריכה מיובאים יוזלו ב־10־7 אחוזים

הוזלת מכוניות בנפח מנוע 1600 סמ"ק תגיע ל־15 אחוזים

מאת צבי זרחיה כתב "הארץ" לענייני כלכלה

מוצרי צריכה מיובאים יוזלו בר־אשית ינואר בין 7 ל־10 אחוזים, עקב הפחתת המכסים הצפויה. כך, הוחלט אתמול במשרד האוצר. ההוזלה של המכוניות הגדולות בנפח מנוע של 1,600 סמ"ק תגיע ל־15 אחוזים. הוזלה מתונה יותר תהיה במכוניות הקטנות ותגיע בין 2־3 אחוזים.

(סוף בעמוד 2 טור 7)

"ישראל והסי־אי־איי יחד שלחו את הנשק לקונטראס"

מוסר השבועון "ניוזוויק" • טונות נשק שהועברו דרך פורטוגל לאל סלוואדור מקורם בשלל סובייטי של ישראל • "טיים": עמירם ניר דיווח לממונים עליו שהאמריקאים הם שקבעו את המחירים המנופחים שעל איראן לשלם - פי שלושה מערך הנשק • ייחקרו חשדות שהמעורבים שלשלו כספים לכיסיהם הפרטיים

מאת שלמה שמיר כתב "הארץ" בניו־יורק

ניו־יורק (מיוחד ל"הארץ"). ישראל סיפקה נשק ללוחמי הקונטראס בניקאראגואה בשיתוף פעולה עם סוכנות הביון המרכזית — כך מוסר "ניוזוויק" בגליונו המופיע היום. לדברי העיתון היתה סוכנות הביון המרכזית מעורבת בכל שלבי ארגון ומשלוח הנשק לאיראן ובהעברות כמויות של נשק מישראל למדינות באמריקה הלאטינית.

הנשק לאיראן היה מתוצרת אמריקאית אך הנשק שנועד לקונטראס היה נשק סובייטי שלכדה ישראל כשלל במלחמות. טונות של נשק שהגיעו לאל־סלוואדור ארזו, מקורם בישראל, אומר "ניוזוויק" והם נשלחו למדינה זאת דרך פורטוגל. בין שברי המטוס שהופל בניקאראגואה נמצאו רובי סער מתוצרת סובייטית, שכפי הנראה נלקחו מאש"ף.

ההעברה הדרמטית של נשק לאיראן יצרה אי בהירות לגבי זרימת הכספים. "ניוזוויק" מסתמך על מקור בלתי מזוהה, לפיו מיליונים רבים של דולרים הועברו ישירות לשוויץ וישראל לשם רכישת נשק עבור הקונטראס. ראש סוכנות הביון המרכזית, ויליאם קייסי, היה מראשי הדוברים בממשל בעד משלוחי נשק לאיראן, משום שרצה להציל את חייו של באקלי שנחטף בלבנון והיה ראש משרד הסי־איי־אי בביירות.

רייגן שותף

"ניוזוויק" אומר, כי הנשיא רייגן היה שותף בפועל לכל החלטה שנתקבלה בקשר למשלוחי הנשק לאיראן אך לא היה מודע כלל להעברות הכספים לקונטראס.

השבועון מגלה עוד, כי סוכנות הביון המרכזית גייסה סכומי כסף עצומים כסיוע ללוחמי הקונטראס ויעדים אחרים. ויליאם קייסי גייס שני סכומים מערב הסעודית, 200 מיליון דולר ב־1984 ו־240 מיליון דולר ב־1985. כספים אלה נועדו למטרות שונות, בין השאר כסיוע למורדים באפגאניסטן ולקונטראס.

הדיווחים של ניר

עמירם ניר דיווח לממונים עליו בישראל, כי האמריקאים הם אלה שקבעו את המחיר המנופח שעל איראן לשלם בעד משלוחי הנשק האמריקאי אותו העבירה ישראל אליהם — כך מוסר השבועון "טיים". בראשית שנה זו השתתף עמירם ניר בישיבה חשאית בוואשינגטון ובמהלכה קבע אוליבר נורת' מחיר הגבוה פי שלושה מן הערך של הנשק שנשלח לאיראן.

לדברי ניר, השתתפו בישיבה גם פקידי ממשל בכירים ואף לא אחד מהם שאל שאלות בדבר המחירים המנופחים. השבועון מציין, כי דבריו אלה של ניר סותרים את דברי הנשיא רייגן שהטיל את האחריות על קביעת המחירים על "מדינה שלישית".

שלשלו כספים לכיס

"ניוזוויק" מוסר, כי ועדות החקירה של הקונגרס והסנאט יבדקו השערות לפיהם אנשים המעורבים בהעברות לקונטראס שלשלו כספים לכיסיהם. איש המפתח שבידו עשוייה להיות תשובה על היעד הסופי של הכספים הוא הגנראל בדימוס ריצ'ארד סקורד, ידידו של נורת'. סקורד הקים את רשת המטוסים, שהעבירה נשק לקונטראס. יש חשד כי היתה לו גישה לחשבונות הבנקים בשוויץ.

3200 דולר, נטו ממוצע לחודש לכל אחד מ־10 בכירי בל"ל

הברוטו 8400 דולר לא כולל רכב צמוד

מאת נחמיה שטרסלר

נתוני השכר שהעביר אתמול בנק לאומי לוועדת הכספים של הכנסת מגלים שעשרת הבכירים של הבנק "מביאים הביתה" בממוצע נטו של 3200 דולר לחודש. שכרם ברוטו מגיע ל־8400 דולר, כולל כל ההטבות, אך לא כולל את הרכב הצמוד העומד לרשותם.

בבנק לאומי עובדים 25 בכירים בדרגת סמנכ"ל ומעלה ולאחרונה קוצץ השכר בקבוצה זו בכ־20%. השכר בדרגות הגבוהות קוצץ באופן חד יותר מאשר בדרגות הנמוכות יחסית.

נתונים אלו על השכר בבנק לאומי נופלים בהרבה מה שהופיע בדו"ח פרופ' גלוברזון, שטען ש־200 בכירים בבנקים מרוויחים בין 10,000 ל־25,000 דולר לחודש ברוטו.

אישיות כלכלית בכירה במשק אמרה בתגובה לנתונים אלו ש"זהו שכר סביר בהשוואה לדרגי ניהול מקבילים בפירמות עסקיות במשק הישראלי, בסדר גודל של בנק לאומי".

גז מדמיע באוניברסיטה העברית

המשטרה השתמשה אתמול בגז מדמיע באוניברסיטה העברית כאשר עשרות סטודנטים, חברי תנועת השמאל הסטודנטיאלית קמפ"ס וועד הסטודנטים הערבים הפגינו באולם הכניסה המרכזי של האוניברסיטה, המכונה "פורום", כמחאה נגד המאורעות האחרונים באוניברסיטת ביר זית. המפגינים ביקשו מהנהלת האוניברסיטה רישיון להפגנה, אך זו סירבה. סטודנטים מגוש אמונים התייצבו מול המפגינים, בניסיון להפריע להם. המפגינים קראו: "אתונה יהודית ערבית" ו"שתי מדינות לשני עמים – ישראל ופלסטין". פרופ' ישעיהו ליבוביץ שהתבקש לנאום לפני המפגינים מן השמאל אמר, כי "מי שמשלים מדעת או שלא מדעת עם מדיניות הכיבוש, מצדיק את מעשי הרצח שימשכו גם בעתיד". דבריו נשמעו בקושי והצעקות של שני המחנות הדהדו באולם הגדול. בין שתי קבוצות הסטודנטים ניצבו קציני ביטחון של האוניברסיטה וכן ראשי הסתדרות הסטודנטים שהתאמצו למנוע כל חיכוך ומגע בין המפגינים למתנגדיהם. הם קראו לאנשי המשטרה שאחד מקציניה השליך רימון גז מדמיע לאולם המגור. ההפגנה פוזרה ובאוויר עמד זמן רב ריח הגז שהביא לנטישת הספריה הסמוכה. בתמונה — סטודנטים נמלטים מהאולם שלתוכו הושלך רימון גז מדמיע. (צילום: רחמים ישראלי)

הצבא טיפל בהפרות הסדר באיפוק
אלוף ברק: בקרוב ירגעו הרוחות

רבין: החיילים נהגו כשורה • שרון: הממשלה מגלה חולשה בטיפול בטרור

מאת אורי ניר, כתב "הארץ"

הפרות סדר, שביתות מסחר והתפרעויות רבות נמשכו אתמול בגדה המערבית וברצועת עזה, זה היום השני ברציפות. גורמי ביטחון העריכו כי גם היום צפוי המשך הפרות הסדר, אך להערכתם, גל ההתפרעויות האחרון כבר עבר את השיא שלו.

אלוף פיקוד המרכז, אהוד ברק, העריך אמש כי במהלך הימים הקרובים יירגעו הרוחות ביהודה ושומרון ובעזה. אתמול השתדלו כוחות הביטחון לנהוג איפוק רב בטיפול בהפרות הסדר, והתערבו בנעשה כמעט רק כאשר נחסמה התנועה באחד מצירי התחבורה הראשיים. במקרים של התפרעויות בתוך מחנות הפליטים או בחלקים צדדיים של ערי הגדה, נמנעו בדרך כלל החיילים מלהתערב בנעשה.

שר הביטחון יצחק רבין אמר אתמול שהחיילים נהגו כשורה במהלך הטיפול בהתפרעויות בביר זית ובמקומות אחרים.

השר שרון אמר אמש בפגישה עם צירי הוועידה של תנועת החרות מירושלים שהממשלה מגלה [illegible] רבה בטיפולה בבעיית הטרור, זאת לנוכח ריבוי הפיגועים בעת האחרונה ("שחיטת" יהודים כעזה) בירושלים. לדבריו, הדרך להילחם בטרור היא להגדיל את הנוכחות היהודית בשטחים וגם ברובע המוסלמי בעיר העתיקה בירושלים.

אבנים ליד פסגות

אבנים נזרקו אתמול לעבר אוטובוס ליד הגבעולות - פסגות

(סוף בעמוד 2 טור 7)

בבית הלבן ידעו על הוראת טהראן לפוצץ מטה הנחתים בביירות

בפיצוץ נהרגו 258 אמריקאים • למרות זאת אישר הנשיא משלוחי נשק לאיראן • הפרשה נחשפה אתמול ומסעירה את ארה"ב

וואשינגטון (ע"ד). שערוריית הנשק שסופק לאיראן העמיקה אתמול, לאחר שנתקבל דו"ח, לפיו ידע הבית הלבן, כי טהראן הורתה להפציץ את השגרירות האמריקאית ואת המטה הראשי של הנחתים בביירות, לפני שהנשיא רייגן אישר את מכירת הנשק האמריקאי לאיראן.

הדו"ח נתקבל שעה שגוברת דרישת מחוקקים, המודאגים שהשערוריה עלולה להזיק למעמד תפקיד הנשיאות.

העתון "מיאמי הראלד" גילה אתמול מפיו של עובד הבית הלבן, שביקש לא לפרסם את שמו ברבים, כי הנשק נשלח לאיראן על אף העובדה שהאמריקאים ידעו כי טהראן הורתה לפוצץ את השגרירות האמריקאית ואת המטה הראשי של הנחתים בביירות ואף מימנה מבצע זה. כזכור, נהרגו 258 אמריקאים, מרביתם נחתים בפיצוצים אלה, שאירעו ב־1983.

הממשל האמריקאי סירב להגיב על דו"ח זה, אך ציר קונגרס מן הבולטים, הדמוקרט מניו יורק, סטיבן סולארז, אמר לכתב רשת ידיעות בכבלים, שדיווח זה נראה לו "אמין בהחלט".

"הנשיא ידע"

"ברור שסוכנות הביטחון הלאומית ידעה על כך ויש להניח שגם הנשיא ידע", כתב העתון בציטטו את הפקיד.

עוד כותב העתון, כי חשוד בהשתתפות בפיצוץ של השגרירות הודה שהוא שילם את הכספים תמורת הפעולה ושהכסף הגיע מאיראן.

דו"ח זה מתפרסם ערב ניהול חקירה פומבית מצד הקונגרס, כדי לברר את כל פרטי השערוריה.

יצויין כי משלחת של רפובליקאים בקונגרס ביקרה ביום ו' בבית הלבן כדי לייעץ לרייגן לפטר את ראש המטה של הבית הלבן, דונאלד רייגן, יחד עם מנהל סוכנות הביון המרכזית, ויליאם קייסי.

ביום ב', כאשר תתנהל חקירה בגבעת הקפיטול, ייחקר תחילה שר החוץ ג'ורג' שולץ שנראה כי התנגד למכירת הנשק לאיראן. העד השני יהיה רוברט מקפארליין, מי שכיהן בתפקיד יועץ הנשיא לענייני ביטחון לאומי. מביחים כי שולץ יתבקש להגיב על דיווחים, לפיהם עוזר שר החוץ לענייני אמריקה הלטינית, אליוט אברהמס, פנה אל נסיכות ברוניי בבקשה שתעביר כמה מיליוני דולרים למתנגדי המשטר הסנדיניסטי.

בראיון שפורסם בשבועון היהודי "ג'ואיש וויק" בוואשינגטון, אמר אוניל: "אני סבור בכנות כי הנשיא ידע. אני סבור כי מדובר בהחלטה שהנשיא קיבל בעצמו. ההחלטה זו היא גרועה. אפילו לא ידע הנשיא, הרי צריך היה לדעת".

משרד האנרגיה ממליץ על שעון קיץ לחצי שנה

מאת יהודה שרוני

מנכ"ל משרד האנרגיה הד"ר נתן ארד, קורא להנהגת שעון קיץ באופן קבוע למשך שישה חודשים בשנה. קריאה זו יוצאת בהסתמך על דין וחשבון בנושא זה שהוגש לו על ידי ועדת מעקב מיוחדת, שבחנה את השפעת הנהגת שעון קיץ על החסכון בחשמל.

מדו"ח הוועדה עולה כי הנהגת שעון הקיץ הביאה לחסכון של כ־1.5% בצריכה השנתית של החשמל, ובמונחים של מחירי החשמל ב־86, הגיע החסכון ל־5.5 מיליון דולר בשנה. אנשי הוועדה בדקו מודל מדויק של השתנות צריכת החשמל בקיץ במשך 12 השנים האחרונות. ארד טוען כי לו היה מונהג שעון קיץ באופן רצוף החל משנת 1974, אמור היה החסכון למשק במחירי היום, להגיע ל־60 מיליון דולר.

שמיר מנע דיון בממשלה על החלטת שריר

חריש: הפרקליטות תייצג את שריר למרות שלא חתם על ההסגרה כנדרש

היועץ המשפטי הסביר: פרקליטות המדינה תייצג את שריר כיוון שאנו צריכים להגן על עמדתה של רשות במדינה כאשר מוגש נגדה בג"צ • שריר מוסיף לתמוך באי ההסגרה מנימוקים הומניטריים ובטחוניים • בג"צ מתכנס מחר להחליט אם נקש יישאר במעצר

מאת עקיבא אלדר הדרעון אלון כתבי "הארץ"

היועץ המשפטי לממשלה, יוסף חריש, אמר אמש, כי ייצג את שר המשפטים, אברהם שריר, בדיון בבג"ץ, שהורה לשר שריר לנמק תוך שבוע מדוע לא יבטל את החלטתו שלא להסגיר את נקש לצרפת. אתמול מנע ראש הממשלה יצחק שמיר כל דיון בנושא בישיבת הממשלה.

חריש הדגיש אמש, כי ייצג את השר שריר, למרות שהוא סבור כי על שר המשפטים היה לחתום על צו ההסגרה של ויליאם נקש. בשיחה ל"הארץ" אמר חריש, כי "מבחינה עקרונית אנו צריכים להגן על עמדתה של כל רשות מרשויות המדינה, כשמוגש נגדה בג"ץ. איננו יכולים לומר, כי משום שיש לנו דעה משלנו, איננו מגינים על עמדה שאינה מקובלת עלינו. אנו עורכי הדין של רשויות המדינה".

דיון במעצרו של נקש

לסופר "הארץ" נודע כי חריש עצמו לא ייצג את המדינה בדיון בבג"ץ, אלא יטיל את המשימה על אחד מאנשי פרקליטות המדינה.

מחר יתכנס בג"ץ בהרכב של שלושה שופטים: המשנה לנשיא, מרים בן פורת, והשופטים אהרון ברק ושלמה לוין, כדי להחליט אם נקש יישאר במעצר עד תום ההליכים המשפטיים נגדו. זאת, בעקבות צו ביניים שהוציא בסוף השבוע השופט ברק.

במקביל נדרש שר המשפטים (באמצעות היועץ המשפטי לממשלה) להעביד עד יום ראשון הבא לבג"ץ את נימוקיו, מדוע לא יבטל את החלטתו שלא להסגיר את נקש לצרפת. זאת, בעקבות צו על תנאי שהוציא השופט ברק בסוף השבוע שעבר.

הדיון בעתירה זו יתקיים בראשית השבוע הבא. חריש יחד עם צוותו יעסקו השבוע בהכנת תצהיר התשובה לבג"ץ.

שר המשפטים פירט אתמול בדיון מיוחד עם בכירים במשרד המשפטים אותו זימן בלשכתו את הנימוקים, שהנחוהו בהחלטתו שלא להסגיר את נקש לצרפת. שריר הדגיש כי שני שיקולים היו לנגד עיניו: שיקול הומניטרי, לאפשר לנקש לרצות את עונש מאסר העולם שנגזר עליו ע"י ביה"ש בצרפת בבית סוהר בארץ. ואולם כוונה זו הוכשלה, לדעתו, ע"י "גורמים פוליטיים שמנעו את אישור התיקון לחוק העונשין" ולפיכך הוא "באלץ שלא לחתום על צו ההסגרה" ופועל יוצא מצעד זה הוא שחרורו של נקש מהכלא.

הנימוק האחר שמנה שריר נגע ל"התגברות הטרור ע"י אש"ף באירופה".

אתמול דחה שמיר את בקשתו של צור לדון בפרשה באומרו: "אינני רוצה להשתמש בנימוק של סוב יודיצה, אבל זה לא יאה שיומיים לפני הדיון בבג"ץ, הממשלה תדון בו. זה נושא משפטי, שאינני סבור כי הממשלה יכולה לדון בו. מבחינה פורמאלית השאלה אם יש להעלות את הנושא נתונה לשיקול דעתו של ראש הממשלה, מה גם שהפניה של השר צור הגיעה רק ביום שישי" — אמר שמיר.

הבריטים הפכו את קפריסין לתחנת האזנה לכל סודות המזרח התיכון

ניקוסיה (ע"ר). בעזרת אנטנות המוצבות בקפריסין מצליחים הבריטים לקלוט סודות צבאיים ודיפלומטיים של מדינות ערב וישראל.

האנטנות המופעלות על ידי גדוד הקשר התשיעי של בריטניה מעבירות את השידורים המוצפנים מידיד האויב, כאשר לבסיס קשר סודי ביותר בבריטניה לצורך פענוח יומי.

מקורות מוסמכים מציינים, כי בסיס הקשר המוצב באיוס ניקולאוס קולט תשדורות רדיו מסוריה, לבנון, לוב, ערב הסעודית, מצרים, עירק, יוון, תורכיה, ישראל וגם מאניות ומטוסים ברחבי המזה"ת.

דיפלומטים מציינים, כי לאחרונה מתרבים הסימנים, לפיהם מתכוונת ארה"ב להפוך את קפריסין לעמדת האזנה ראשית באזור.

השמאל בקפריסין תובע את סילוק הבסיסים הבריטים והאמריקאים ואת חיסול תחנת האזנה. לבריטניה בסיסים ריבוניים בדקליה ובאפיסקופי אקרוטירי, פרט לתחנות התקשורת המבו"ם באיוס ניקולאוס ובהרי טרודוס.

הפעילות האמריקאית מתרכזת בשגרירות מבוצרת המוצבת בגבעה במרחק 1.5 ק"מ ממרכז ניקוסיה ובתחנה סמוכה לשידורי הסברה.

ארה"ב רכשה גם שטח נרחב בקרבת ניקוסיה להקמת שגרירות חדשה ודיפלומטים מזרח אירופים טוענים, כי בשגרירות החדשה יותקנו אמצעי האזנה המתוחכמים ביותר במזרח התיכון.

בריטניה לא תסייע לישראל לפתח אמצעי מנע נגד נשק כימי

מאת שאול צדקא כתב "הארץ" בבריטניה

לונדון (מיוחד ל"הארץ"). ישראל ערכה גישושים בלתי רשמיים אצל בריטניה ממנה ביקשה סיוע בפיתוח מתוחכם של אמצעי מנע נגד מלחמה כימית מצידה של סוריה, אולם היא נענתה בסירוב.

המגששים הישראלים ביקשו עזרה בייצור של חליפות ומסכות גאז והמצבאות עתה בשימוש בריטניה ומערב־גרמניה.

שוק ההון

שחיקת שערים במניות

מאת יהודה שרוני

שבוע המסחר בבורסה החל במגמת שחיקת השערים בשוק המניות. את ירידות השערים הדריפו הידיעות על מיסוי אפשרי על השקעה במניות בבורסה. אגרות החוב צמודות המדד, נטו לעלות עד 1 אחוז. בנק ישראל יגייס היום 30 מיליון שקל באמצעות שתי סדרות של אגרות חוב. בהלת הפיזות, שכבה אתמול, הציבור לא רכש אפיקי השקעה הנזילים. היקף הפעילות במלוות קצרי המועד המשיך להיות גבוה והסתכם ב־21.5 מיליון דולר.

חדשות הארץ

שיחת היום

עם: אלי פסרשה, בעל מלון פונטנה בטאבה
על: פתיחת הבורדרות על טאבה

(עמ' 2)

★

משק הדלק מושבת הבוקר למספר שעות

(עמ' 2)

★

גנדי: אסור לאפשר לשוטרים ערבים לשרת במזרח ירושלים

(עמ' 3)

★

שילה וגנבר דחו התפטרותם מניהול "סולל בונה"

(עמ' 4)

★

קריאה להשבתה כללית של המשק הצרפתי בעקבות מהומות הסטודנטים

(עמ' 5)

★

שני שודדי בנק נלכדו לאחר קרב יריות עם שוטרים בשדרות רוטשילד בתל־אביב; קצין משטרה נפצע בחוזהו

(עמ' 6)

★

שרות הארץ

מזג האוויר

- ירושלים: 13–5
- תל־אביב: 19–9
- חיפה: 19–7
- באר־שבע: 19–6

הגולן 14–5, צפת 12–6, טבריה 19–7, עפולה 20–4, נתב"ג 19–7, אילת 22–9

שערי הדולר

	שער הדולר	השינוי בש"ח
יציג	1.4893	–
נוסעים	1.7702	–
שחור	1.4800	–

שער הסל

יציג	1.4956	–

בגליון זה 12 עמודים

שים את האצבע על המפה...
"ארדו ספנות" לכל מקום מגיעה!

ל"ארדו ספנות" קווי ספנות החובקים עולם ומלואו, ביניהם: אמקול (קונטיננט), פרנס ויטי (אנגליה, קנדה), ד.ג.או.ל (גרמניה, הולנד), אלמה (דרום אמריקה) ולייקס (ארה"ב), - המוליכים את המטענים שלך לכל מקום בעולם באמצעות שירותי השיטען המשוכללים שלה. "ארדו ספנות" מעניקה ללקוחותיה מכלול שירותים כ"קונטרמי" - מסוף למכולות ומחסני ערובה ליד נמל אשדוד, המאפשר שחרור המטענים בתוך 48 שעות (L.C.L.) לאחר הגיעם ארצה, שרותי ייעוץ מקצועי לשינוע ואריזה, שילוח בינלאומי מדלת לדלת וכמובן - היחס האישי והטיפול הצמוד שמקבל מטענך לאורך כל הדרך.

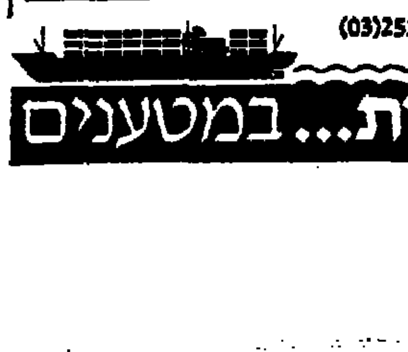

ארדו ספנות בע"מ
משרד ראשי: תל אביב, רח' קפלן 8, טל. (03)251231

תמיד מתקשרים לארדו ספנות... במטענים

עיצבה את העמוד: אורית גלילי

مكتز من الأهل

משק הדלק מושבת הבוקר לכמה שעות

במחאה על הרפורמה המוצעת במשק הדלק ● מ־4.30 בבוקר ועד 9.00 לא יסופק דלק לשום גורם במדינה

מאת נורית כהנא
כתבת "הארץ" בחיפה

החל מן השעה 4.30 בבוקר ועד לשעה 9.00 לא יסופק דלק לכל גורם שהוא במדינה, "לא לבתחות יונייפ"ל, לא למשרד הביטחון, לתחנות הדלק או לחברת החשמל," [illegible] מזכירי איגוד סקטור הנפט.

האיגוד כולל את 13,000 עובדי חברות הדלק "פז", "דלק", "סונול", ו"מי גלילות".

ראשי האיגודים מוחים באמצעות השביתה על הרפורמה במשק הדלק המוצעת על ידי שר האנרגיה, משה שחל, ואשר כתוצאה ממנה, הם חוששים, יפוטרו כ־60% מחבריהם. השביתה הוכרזה בגיבוי ההסתדרות.

תחנות הדלק יהיו פתוחות, אולם אלו שלא צוידו בדלק בלילה לא יקבלו מלאי עד לשעה 9. כתוצאה מכך יווצר מחסור בכ־200־300 תחנות מתוך כ־1000 תחנות הפזורות בארץ. "אם השר שחל לא ייענה לתביעותנו להיפגש עמו מיד, ולגבש תכנית בנושא משק הדלק בשיתוף עם כל הגורמים הנוגעים בדבר – נשבית את כל משק הנפט," אמר אתמול בלילה נציג מזכירי איגוד סקטור הנפט.

על פי טענות יושבי ראש האיגוד המקצועי של העובדים אין תכנית הרפורמה החדשה של השר שחל מגובשת, ועלולה להביא לאנדרלמוסיה – ייקור עלויות לצרכן ולמעורבות יתר ממשלתית.

ראש עיריית אשדוד פועל לסילוקו של מהנדס העיר בגלל שמסר עדות במשטרה

כשנחקרו חשדות נגד אזולאי נקרא רפי דנקנר למשטרה ושם מסר כי אזולאי אמר לו שאם לא יכין חוות דעת על פי ציפיותיו הוא ידאג להחליפו באחר ● תיק החקירה נסגר באחרונה ● אזולאי: זה לא יזיק להחליף את מהנדס העיר, הוא עושה בתפקידו כבר 17 שנה

מאת צבי הראל
סופר "הארץ"

ראש עיריית אשדוד, אריה אזולאי, פועל בימים אלה להביא לפרישתו של מהנדס העיר, רפי דנקנר, מי שמסר במשטרה, כי אזולאי אמר לו שאם לא יכין חוות דעת על פי ציפיותיו הוא ידאג להחליפו במהנדס שיוכר לו חוות דעת כציפיותיו.

במסגרת חקירת החשדות נגד אריה אזולאי, שפרקליט מחוז הדרום החליט באחרונה לסגור נגדו את תיק החקירה, הוזמן גם דנקנר לחקירה. יצויין, כי דנקנר לא היה מתלונן בפרשה, אולם התבקש להשיב לשאלות של החוקרים לאור ההתפתחויות בחקירה. דנקנר אמר בחקירתו, כי לפני כשנה וחצי התנגד להפיכתו של מבנה, שיועד לצרכי ציבור לסניף בנק פועלים בעיר ועל רקע זה אמר לו ראש העיר, כי יחליף אותו במהנדס אחר, שיוכר לו חוות דעת כציפיותיו של אזולאי.

לסופר "הארץ" נמסר באחרונה, כי בנוסף לראש העיריה פועלים בימים אלה אנשים נוספים, בעלי עמדה ציבורית בעיר, כדי להביא לסילוקו של דנקנר. בשיחה ל"הארץ" אישר ראש עיריית אשדוד, כי הוא מעוניין בהחלפתו של דנקנר. לדבריו, עוד לפני כשנה וחצי הציע לו להתפטר מתפקידו כמהנדס העיר אולם הדבר נדחה בגלל מחלוקת בשאלת תנאי פרישה.

"זה לא יזיק אם נחליף את מהנדס העיר", אמר אזולאי. "גם בממשלה יש רוטציה". דנקנר משמש כמהנדס העיר זה 17 שנה. שאלתי את אזולאי, שעסק שנים רבות בחינוך, איך הוא רואה את העובדה כי הוא פועל לסילוקו של מהנדס העיר זמן קצר לאחר שדנקנר נחקר בפרשת החשדות נגדו. אזולאי חזר וטען, כי רק עד כה לא ידע כי דנקנר נחקר בפרשת החשדות נגדו. "אשדוד היא עיר צעירה ורצוי להחליף את מהנדס העיר", אמר אזולאי.

ניו יורק טיימס: ישראל מייצרת טיל נגד טילים מכספי יצוא נשק

העיתון מונה את סוחרי הנשק הגדולים של ישראל: רן פקר, אביגדור בן גל, דוד ברקאי, שמואל גונן, שאול אייזנברג

מאת שלמה שמיר
סופר "הארץ" בניו־יורק

ניו־יורק, (מיוחד ל"הארץ"). התעשייה הצבאית ותע"ש מייצרים טיל נגד טילים חדש, "ברק", וכל הוצאות הפיתוח והייצור באות מהכנסות של ייצוא נשק — מוסר ה"ניו־יורק טיימס" בכתבה ארוכה המפורטת על תעשיית הנשק של ישראל.

העיתון אומר, כי משרד הביטחון הפך להיות תלוי ברווחים מייצוא נשק, כדי לסייע בפיתוח וייצור מערכות נשק חדשות. בגלל הקיצוצים בתקציב הביטחון, התעשייה הצבאית חייבת לייצא נשק בכמויות גדולות יותר מאשר בעבר.

העיתון אומר, כי בשנת 1983, 50 אחוז מעסקות הנשק של התעשייה הצבאית נעשו עם משרד הביטחון ו־50 אחוז הוקדשו לייצוא. כיום, רק 20 אחוז מן העסקות נעשות עם משרד הביטחון ו־80 אחוז מהייצור מופנה לייצוא.

ה"ניו יורק טיימס" אומר כי 600 חברות ויחידים נושאים אישורים ממשרד הביטחון הנדרשים להם למצוא לקוחות לנשק. רק לאחר מעצרו של אברהם ברעם בניו־יורק החל משרד הביטחון להקפיד יותר על הוצאת אישורים מעין אלה.

בין סוחרי הנשק הגדולים בישראל מונה העיתון את רן פקר, אביגדור בן־גל, דוד ברקאי, שמואל גונן, המתרכז בעיקר בזאיר, שאול אייזנברג, העוסק בתחום זה במדינות המזרח הרחוק, פסח בן־אור ומרקוס כץ, המתמחים בעסקות נשק בארצות אמריקה הלטינית. העיתון מספר כי שני קציני צה"ל לשעבר, משה בצר (מוקי) ומנחם רגלי, הקימו חברה בהרצליה שיש לה סניף בניו־ג'רסי והיא עוסקת במתן ייעוץ לחברות ויחידים נגד פיגועי טרור.

אש"ף דורש תגבורת ערבית לאבטחת מחנותיו בביירות

מאת סופר "הארץ"
לענייניים ערביים

אש"ף דורש שיגור כוחות ערביים ללבנון, כדי לאבטח את מחנותיו באזורי ביירות והדרום. דובר אש"ף, שמסר על כך אמש ציין, כי דרישה זו תועלה בנייר עבודה שיוגש למועצת הליגה הערבית הצפויה להתכנס היום או מחר בתוניס, כדי לדון במלחמת המחנות בלבנון.

בדמשק נמשכו אמש המאמצים מצד סגן נשיא סוריה חדאם, האיש השני בלוב ג'אלוד וסגן שר החוץ האיראני שייח' אל־אסלאם לגיבוש הסכם חדש להפסקת אש. מנהיג אמל, השר נביה ברי, חזר ודחה אמש כל הסכם שלא יכלול את נסיגת אש"ף ממגדושה ומסירת העמדות לידי אמל.

אתמול נמשכו חילופי האש הארטילרית באזורי מחנות אש"ף בביירות ובצידון ונמסר על ארבעה הרוגים ו־18 פצועים. לדברי מקורות בביירות המשיכו שני הצדדים הלוחמים, אבל אש"ף לתגבר את עמדותיהם לקראת סיבוב חדש של קרבות. אתמול נהרגו בקרבות 26 ונפצעו 56 בשני הצדדים.

אמש בתיאטרון / מיכאל הנדלזלץ

חיים נחמן ביאליק שואו

התיאטרון לילדים ולנוער מציג מחזה מוסיקלי "נחמן" מאת עוזי בן כנען. בימוי: ישראל גוריון. מוסיקה: מתי כספי. תפאורה ותלבושות: מיקי בן כנען. תאורה: חגי הדרי. תנועה: דורין במסי. משתתפים: רמי ברוך, ליביה המבורג־אילי, נירה רבינוביץ, אריאל פורמן, דוד בקולוי ודן שלנגר.

בהצגה זו של התיאטרון לילדים ולנוער התקבצו מיטב יוצרי התיאטרון לילדים שעד עתה עשו את מלאכתם במסגרת המסורתית, כדי להעלות רוויו שבו משמשים שירי ביאליק ותולדותיו תירוץ להצגה ססגונית ומשעשעת.

כמו הצגות אחרות של המחזאי עוזי בן כנען ("אגדות מדבדנות") והבימאי ישראל גוריון ("המלך הלך לישון") החומר הוא מסורתי, והכוונה שיותר מסורתי, יותר טוב. דומה, אגב, שככל שהקהל מבוגר יותר, הוא יהיה מסוגל להעריך יותר את ההומור של "רדין בן סוסי" בסגנון הקאמנטרי, למשל. ישנו בהצגה הזו גם הקלישאות על ביאליק, וגם פארודיה על הקלישאות. וישנו גם רמי ברוך, שבתפקיד ביאליק הילד מספק איזה אלמנט אנושי שהייתי יכול לקבל אפילו יותר ממנו.

אינני יודע אם הילדים ילמדו הרבה על ביאליק, אבל ברור לי שהם לא יחשבו יותר שביאליק משעמם. ניתן היה לקצר ולהדק, כמובן, ולחשוב יותר על אלמנט מלכד את כל ההמצאות ההומור, אבל השואו עובר, ועובר טוב.

3 אחיו של ואנונו ביקרו בכלא: "מוטי מרגיש מצוין"

מאת איתן רבין
סופר "הארץ"

בפעם הראשונה מאז הובא מרדכי ואנונו לארץ ונכלא במתקן כליאה של שירות בתי הסוהר, הותר אתמול בבוקר לבני משפחתו לבקרו בתוך כותלי בית הכלא ולדבר איתו. בני המשפחה — שני אחים, אלברט ודני, והאחות ברוריה — הגיעו בשעות הבוקר למתקן בו כלוא ואנונו ולאחר שעברו בדיקה בטחונית נרשמו בכניסה ונכנסו לבית הסוהר, הועברו למתקן צדדי וכעבור כמה דקות הובא ואנונו על ידי סוהר.

בני משפחתו קיימו עמו את הפגישה מאחורי מחיצה, כאשר הסוהר מאזין.

אלברט ואנונו אמר אמש לאחר הפגישה: "מוטי מרגיש מצוין. אנו שוחחנו אתו על נושאים כלליים ולא נכנסנו לפרטים על אופן הבאתו ארצה או על מהלך המשפט. הוא התעניין בשלומם של הוריו ואף מסר להם דרישת שלום". עוד אמר אלברט ואנונו "מוטי מעביר את זמנו בקריאה. אנו לא שאלנו אותו אם הוא מצטער או לא מצטער, מטרתנו היא לעודד אותו שהמשפט ייגמר והפרשה תרד מסדר היום".

ארה"ב לא תטיל וטו על גינוי ישראל בעניין התקריות בגדה

מאת עקיבא אלדר
סופרו המדיני של "הארץ"

ארצות הברית לא תטיל וטו על הצעת גינוי לישראל בעניין התקריות בגדה המערבית. לפיכך צפוי כי ההחלטה תתקבל ברוב גדול. נודע כי ישראל החליטה הפעם להימנע מהפעלת לחצים על ארה"ב בעניין זה. במסגרת המגעים שתקיים משלחת ישראל באו"ם עם נציגי החברות במועצת הביטחון תועלה הטענה שהאו"ם אינו נוהג בהגינות שכן אינו דן כלל בהתפרעויות בפריז שבמהלכן נפגעו שוטרים רבים מידי המשטרה המקומית.

ערכה את העמוד: אורית גלילי

ראיתי שמעתי

אשה מוצעת כמועמדת למשרת מבקר המדינה

יועצת ראש הממשלה למעמד האשה, ד"ר ניצה שפירא־ליבאי, פנתה השבוע לראש הממשלה, יצחק שמיר, בהצעה למנות את רננה גוטמן למשרת מבקר המדינה במקום עודד הדין יצחק טוניק, העומד לפרוש מן התפקיד בעוד כחודש ימים. ד"ר שפירא־ליבאי טוענת כי עד כה לא מילאה אשה תפקיד נכבד זה, והיא ממליצה על רננה גוטמן המשמשת מאז 1984 כמבקר הסוכנות היהודית וההסתדרות הציונית.

רננה גוטמן שימשה בעבר במשך כחמש שנים כמנכ"ל משרד מבקר המדינה. היא בעלת השכלה משפטית וכן למדה סוציולוגיה, הסטוריה, פילוסופיה וניהול מתקדם. עם הקמת צה"ל שימשה בפרקליטות הצבאית בדרגת סגן אלוף. היא גם בוגרת המחזור הראשון של ביה"ס לפיקוד ומטה בצה"ל. ד"ר שפירא־ליבאי מציינת במכתב לראש הממשלה כי לדברי הגב' גוטמן היא אינה משתייכת למפלגה כלשהי.

מרים גורן

הנשיא רייגן מברך את ג'ין קירקפטריק והפורום

נשיא ארה"ב רונלד רייגן שיגר אתמול מברק ברכה לפתיחת "פורום ג'ין קירקפטריק" בנושא השלטון המקומי בישראל המתקיים בימים אלה בתל אביב. כתב רייגן: "ג'ין היקרה וחברי הפורום. ברכותי החמות ומיטב איחולי שלוחים לכם לפתיחת הוועידה [illegible] את הפורום העוסקת בנושאי מנהיגות ומדיניות ציבור בישראל... את מבטאת במיטב המסורת האמריקנית את תקוותנו לפתרון הבעיות החברתיות והכלכליות הדוחקות שבפניהן עומדים אזרחי שתי מדינותנו ומנהיגיהן. ננסי ואני מאחלים לכם ועידה רבת הצלחה. אלוהים יברך את כולכם. בברכה כנה רונלד רייגן, נשיא ארה"ב".

חיים הנדוורקר

פגישה נדירה

שר הדתות זבולון המר יפגוש היום אחה"צ בלשכתו את חברי מועצת המנהלים של "בית המדרש לרבנים באמריקה", המוסד האקדמי המרכזי של התנועה הקונסרבטיבית, החוגג בימים אלה 100 שנה להיווסדו. זאת היא אחת הפעמים היחידות מאז קום המדינה ששר הדתות מארח באופן רשמי משלחת של זרם ביהדות שאינה נמנית על התנועה האורתודוכסית.

השבוע יתקיים בירושלים הכינוס השנתי של מועצת המנהלים של המוסד ובמקביל ייערכו מספר אירועים מרכזיים לציון שנת ה"100". נשיא המדינה חיים הרצוג ומ"מ ראש הממשלה שמעון פרס יהיו בין המכובדים שישתתפו באירועים, יחד עם האורחים מחו"ל ואנשי התנועה בארץ.

א.ב.

שר ומרקד — ומקדש בניגוד לחוק

בית דין רבני בירושלים ממליץ להעמיד לדין את "הרבי המרקד", ר' שלמה קרליבך, לאחר שהתברר לבית הדין כי קרליבך עוסק בסידור קידושין, גירות וגיטין בניגוד לחוק. החלטת ביה"ד ניתנה לפני

הרב שלמה קרליבך

כשבועיים וחתום עליה אב בית הדין, הרב שילה רפאל, בנו של שר הדתות לשעבר יצחק רפאל. ההחלטה ניתנה בתיק של הסדר גירושין הנסוב בה "מכיוון שלדברי המבקש מסדר הקידושין היה מר שלמה קרליבך ולמיטב ידיעתו של בית הדין זו לא הפעם הראשונה שהנ"ל עובר על החוק ומסדר קידושין, גירות וגיטין, ממליץ בית הדין להעמיד למשפט, אם הדבר ניתן מבחינת החוק".

א.ב.

בעריכת עירית רוזנבלום

שיחת היום / גדעון אלון

עם: אלי פפושדו, בעל מלון "סונסטה" בטאבה
על: פתיחת הבוררות על טאבה היום

אף אחד לא רוצה להיות מאוים

היום ייפתח בז'נבה שבשוויץ תהליך הבוררות על טאבה. האם אתה חש כמי שנמצא פה, אבל ליבו שם?

בוודאי. לאחר שמקימים מפעל גדול כליבך ומתעוררים חששות וסימני שאלה לגבי עתידו, זה כאילו שמשאירים פצע פתוח.

לדעתך יש סיכויים שנזכה בבוררות?

אני מאמין בצדקת הטיעון הישראלי, קודם כל מפני שיש לנו ארגומנטים טובים. שהמלון ימשיך להיות בצד הישראלי. דבר שני, אני מקווה ששתי המדינות יבינו כי בשלב הבוררות יש מקום גם לפישור בין שני הצדדים. יש לי תקווה בלב שהבוררות לא תסתיים בפסק דין, אלא בפשרה בין שתי המדינות.

מדוע?

כי בטאבה בדיוק יכול להתפתח שיתוף פעולה בין ישראל ומצרים. אמנם היום יש חוזה שלום על הנייר ויש שגריר מצרי בארץ ושגריר שלנו בקהיר ומטוסי אל־על טסים למצרים, אבל אין כמעט יחסים בתחום הכלכלי. אני מאמין, שהבוררות בנושא טאבה יכולה להיות פתח לשלום אמיתי.

כלומר אולי מעז ייצא מתוק?

אני מקווה שייצא מתוק מאוד.

בינתיים המלון ממשיך לתפקד כרגיל?

אנו מתפקדים כאילו נהייה פה עוד 20 שנה. רק בימים אלה התחלנו לבצע שיפוצים במלון ואנחנו מחליפים את השטיחים. זהו סיכון גדול מאד שאנו ממשיכים להשקיע, למרות שאיננו יודעים מה יהיה מחר. זה רק מוכיח שאנו חדורי אמונה. כמובן שמפריעה לי העובדה שאיננו יכולים להמשיך ולבנות. יש לנו הרבה תוכניות פיתוח, אבל כולן נשארו, לצערי, על הנייר, כי עפ"י הסכם הבוררות שנחתם באחרונה נקבע, שלא ייבנו פרוייקטים חדשים בשטח.

בסך הכל אתה נשמע לי אופטימי

אדם שאיננו אופטימי איננו יכול להקים פרוייקט כזה. אני מקווה שהשכל הישר ינצח וניתן יהיה, בעקבות הסיכום שיושג בבוררות, להמשיך בפיתוח האיזור הזה, לכיוון נואיבה ושארם־א־שייח.

עובדי המלון מודאגים לאור שמועות, שבבוררות יוחלט להחזיר את שטח המלון למצרים?

בוודאי זהו נושא שמעסיק את כולם. אף אחד לא רוצה להיות מאויים. יש לנו במלון צוות נפלא, שהולך אחרינו חמש שנים כמו חיילים בקרב ורואה במאבק שאנו מנהלים משימה חשובה ביותר. חוץ מזה אף אחד איננו אוהב ששתי מדינות דנות בגורלו ובעתידו.

אגב, אני מאמין שכל נושא טאבה לא היה מקבל משמעות כפי שקיבל, אילו לא היה במקום מלון נפלא שהוקם ממש באמצע המדבר והפך את המקום לנווה. אל תשכח שיש באיזור עוד 12 נקודות במחלוקת, אבל אף אחד לא מדבר עליהן. טאבה מיקדה אליה את כל תשומת הלב של המצרים בגלל המלון ועל כך הם הדביקו גם אידיאולוגיה.

הוזלות במוצרי יבוא — בקרוב

סוף מעמוד 1

במשרדי האוצר והתעשיה, מגבשים בימים אלה את הטבלאות החדשות של הפחתות המכסים. בסוף החודש, יפורסמו במפורט שיעורי ההוזלות.

התנגדות לתקציב

שרים במערך מביעים התנגדות עזה להצעת תקציב המדינה לשנת 87', שיגיש בקרוב שר האוצר לממשלה. הם שוקלים את דרכם בעניין. התחושה של אחדים משרי המערך כי גם השנה, נגזר הקיצוץ במשרדי הממשלה המוטלות גזרות יותר על משרדים שבראשם עומדים שרים מהמערך, לעומת משרדים אחרים, שבראשם עומדים שרים מהליכוד. חוגים בכירים בליכוד הביעו אמש חשש שלנוכח התנגדות של שרי המערך להצביע אמון בשר האוצר ולתמוך בהצעת התקציב, עשוי להתפתח "משבר התקציב" בין המערך והליכוד.

במערך הרגישו בסוף השבוע את הקיצוץ העמוק שמבקש האוצר לבצע במשרדי הבטחון, החינוך, הבריאות, ואת כוונתו להטיל שכר לימוד מדורג בבתי הספר התיכוניים; קיצוץ שעות הוראה, העלאת דמי אגרה עבור ביקור אצל רופא, העלאת שכר הלימוד במוסדות להשכלה גבוהה ועוד.

התקוות פרס

שרת הבריאות שושנה ארבלי־אלמוזלינו, שר החינוך יצחק נבון ושר הבטחון יצחק רבין, מתנגדים בעיקרם לקיצוצים המוצעים על ידי האוצר בתחום משרדם. שר הבטחון לא רק שאינו מוכן לקצץ 270 מיליון ש"ח מתקציבו כפי שדורש האוצר אלא תובע תוספת תקציב של 400 מיליון ש"ח. שרים אלה, נתמכים על ידי שרים נוספים מהמערך המתנגדים לקיצוץ.

גורמים בכירים באוצר הכחישו אמש את הטענות שלפיהן, "המערך נדרש לקצץ יותר מהליכוד". הם הביעו תקווה כי מ"מ ראש הממשלה שמעון פרס, יצליח להשיג את תמיכתם של שרי המערך בהצעת התקציב, כפי שנהג בהיותו ראש ממשלה. ראשי האוצר ובנק ישראל הציגו בסוף השבוע את הצעת התקציב לפני פרס, אך לפי שעה, לא השיגו התחייבות מפורשת שלו להשגת תמיכתם של שרי המערך בתקציב. פרס הביע בסוף השבוע התנגדות לקצץ בתחומי הבריאות והחינוך.

צה"ל נהג באיפוק

סוף מעמוד 1

שבאיזור רמאללה, וילד שנסע באוטובוס נפצע קלות בראשו. גם ליד מחנה הפליטים דהיישה נזרקו אבנים לעבר אוטובוס ישראלי, ושלושה נוסעים ישראליים נשרטו קלות. ליד בריכות שלמה, בדרך ירושלים־חברון, נזרקו אבנים לעבר אוטובוס ישראלי. נגרם נזק ולא היו נפגעים.

בעיר ג'נין פוזרו בעזרת יריות באוויר צעירים שהשליכו אבנים לעבר סיור של משמר הגבול.

מקרים דומים של יידוי אבנים, הקמת מחסומים, הבערת צמיגים היו גם במחנות הפליטים [illegible] ודהיישה ואל־אמערי, ובערים טובאס, בירזית, ורמאללה [illegible] ובית לחם, במספר מקרים ירו חיילי צה"ל באוויר במטרה לפזר את המפגינים.

אתמול, בפעם הראשונה זה זמן רב, היו הפרות סדר גם בעיר בית לחם, שהיא בדרך כלל נינוחה למדי. בעיר היתה שביתת מסחר חלקית.

שלושה סטודנטים ערבים, ביניהם יו"ר ועד הסטודנטים הערבים באוניברסיטת בן גוריון בבאר שבע, מוסה פאוזי, נעצרו אתמול על ידי המשטרה בהפגנה רבת משתתפים שאורגנה אתמול בפתח האוניברסיטה.

שלטונות צה"ל בודקים את נסיבות פציעתו של בחור בן 17 תושב עזה אשר משפחתו התלוננה אתמול כי הוא נפגע מכדור בבירכו. כך מסרו אתמול מקורות צבאיים. בתוך כך גם אתמול נמשכו הפרות הסדר ברצועה [illegible] מקרים של הבערת צמיגים [illegible].

המעלות של אל על

	מעלות מינימום	מעלות מכסימום	מצב	הטמפרטורות אתמול	
אמסטרדם	1	6	גשום	8	15
אתונה	7	18	מ"ח	10	16
בוקארשט	0	12	בהיר	0	7
בריסל	1	4	מעונן	5	10
וינה	−3	−2	מ"ח	−1	4
ז'נבה	4	10	מעונן	0	5
לונדון	5	8	גשום	10	14
ליסבון	10	18	מ"ח	10	14
מדריד	5	10	מ"ח	6	12
ניו־יורק	2	6	מ"ח	4	16
פאריס	2	9	מ"ח	−5	11
פרנקפורט	4	8	מ"ח	−5	10
ציריך	3	6	מעונן	−2	7
קהיר	10	20	מ"ח	11	17
קופנהאגן	0	6	מ"ח	7	10
רומא	5	12	בהיר	3	12
שטוקהולם	−9	−5	מ"ח	7	10

הנוסע המאושר
אל על ELAL

חוק התכנון והבניה
תשכ"ה — 1965
הועדה המחוזית לתכנון ולבניה
מחוז תל־אביב
מרחב תכנון מקומי
אור יהודה — אזור
הודעה על הפקדת שינוי תכנית
מס. 100 שינוי
לתרש"צ 3/55/12
ניתנת בזה הודעה, בהתאם לסעיף 77 לחוק התכנון והבניה תשכ"ה — 1965 כי הועדה המחוזית לתכנון ולבניה מחוז תל־אביב החליטה על הפקדת תכנית מס. 135.
השטחים הכלולים בתחום התכנית המוצעת:
גוש 7217 חלקה 190 מגרש 401.
[illegible]
מקום
אור יהודה
מרדכי כהנא
יושב ראש הועדה המחוזית לתכנון ולבניה מחוז ת"א

בצער רב אנו מודיעים על פטירתו של יקירנו

יוסף לקס ז"ל

ההלויה תערך היום, יום ב' ו' בכסלו תשמ"ז (8.12.86)
בשעה 14.00 בבית העלמין החדש ברמת השרון
שבעה [illegible] בבית משפחת [illegible], שד' ביאליק 28 רמת השרון

המשפחה האבלה

בצער רב אנו מודיעים על פטירתו של יקירנו
[illegible]

דב גזית

ריני גזית
חנה שני
יעל מורן
נעמי ליפין
וכל המשפחה

על מועד ההלויה נא להתקשר
04-243231, 04-338113.

בצער רב אנו מודיעים על פטירתה
של יקירתנו

רוז בלום מני ז"ל

ההלויה התקיימה אתמול

אליהו ומינה מני
מלכיאל ותרצה מני
אידה דוידוביץ
הנכדים והנינים

בצער רב וביגון קודר אנו מודיעים על פטירת יקירתנו

חיה טסלר ז"ל

ההלויה תתקיים היום יום שני ו' בכסלו תשמ"ז 8.12.86 בשעה 1.00 בצהריים
בבית העלמין בכפר סמיר חיפה.
אוטובוס יצא בשעה 12.30 מרח' השרון 15 בת־גלים חיפה ליד בית המנוחה.

המשפחה המתאבלת

לשלום דיאמנט

השתתפותנו בצערך הכבד במות

אמך ז"ל

מרכז החמצן בע"מ
מפעלי חמצן וארגון בע"מ
ההנהלה וסגל העובדים

בכאב ובצער רב אנו מודיעים על פטירתה של

שולמית נל
(סולה)

ההלויה תערך ביום שלישי, 9.12.86, ז' כסלו תשמ"ז בהר המנוחות בירושלים.
על מקום וזמן צאת ההלויה נא להתקשר לטלפון 02-633-143

קרוביה וידידיה

בצער רב אנו מודיעים על פטירתה
של יקירתנו

רחל טורקלטאוב

ההלויה תתקיים מחר יום שלישי ז' כסלו תשמ"ז
9.12.86 בשעה 2.30 אחה"צ בבית העלמין בחולון. יצחק.
נפגשים על יד השער.

האבלים:
משפחות: תור, לוקין

גם אביק תעשיות כימיות ופרמצבטיות בע"מ
חברה ב"שוק הישראלי המשותף"
פרטים מחר.

היועץ המשפטי לממשלה לשעבר, יצחק זמיר:

"אין הצדקה לחשאיות ועדת האתיקה בכנסת"

החלטת ראש עיריית תל־אביב להמשיך להעניק כרטיסי חינם לחברי מועצת העירייה למופעים באולמות בבעלות העירייה - פסולה

מאת חיים הנדוורקר, סופר "הארץ" בתל־אביב

היועץ המשפטי לשעבר של הממשלה, הפרופ' יצחק זמיר, תקף אתמול בחריפות את המינויים הפו־ליטיים למועצות המנהלים של חברות ממשלתיות ועירוניות, והדי־כיון המוטל על דיוניה של ועדת האתיקה של הכנסת וכן על ראש עיריית תל־אביב, שלמה להט.

בהופיעו בפני "פורום ג'ין קירק־פטריק" בנושא השלטון המקומי בישראל, שהתקיים במלון הילטון בתל־אביב, אמר זמיר כי כאשר משתמש שר בסמכותו החוקית להפעיל מועמדים במפלגתו למועצות המנהלים, הוא חוטא בכך לכוונת החוק. לדבריו, "זה בהחלט ניצול מעמד ציבורי לא לטובת המדינה, החברה ואפילו המפלגה, אלא לטובת האישית. הציבור קורא על תופעות אלה בעיתונות ומתרשם".

זמיר ציין כי בכנסת קיימת ועדת אתיקה שבסמכותה לדון בקובלנות נגד חברי הכנסת. הסנקציות נגד חברי הכנסת קלות והדיונים כולם חשאיים. "זו חשאיות שאין לה הצדקה. הציבור זכאי לדעת אם נבחריו נהגו כשורה או לא. עצם העובדה שהדיונים בוועדה חשאיים והסנקציות נגד חברי הכנסת מתונות גורמים לאבדן אמון [illegible] של הוועדה".

זמיר ביקר, בלי לנקוב בשמו, את ראש עיריית תל־אביב, שלמה להט, שאף נכח בכנס. כזכור, פורסמה ב"הארץ" חוות דעת של ועדת האתיקה לנבחרים ברשויות המקומיות, שקבעה כי חלוקת כרטיסי חינם לחברי מועצת עיריית תל־אביב למופעים הנערכים באולמות בבעלות העירייה - פסולה ויש בה משום טובת הנאה. להט הודיע כי חברי המועצה ימשיכו לקבל כרטיסים. על כך אמר זמיר - "תגובה זו איננה מקובלת עלי לנוכח של עניין התייחסות שכזאת לגוף, שתפקידו לשמור על האתיקה ברשויות המקומיות, שפגעת במעמד גוף זה. רק על ידי התייחסות מכובדת יותר לגוף זה אפשר לקיימו".

עוד אמר זמיר כי זכותו של הציבור לגלות עניין אם איש הציבור הוא הומוסקסואל, מעשן סמים, מכור למשחקי קלפים וכו', שכן במסגרת תפקידו הציבורי אפשר שיהיה נתון לסחיטה על רקע אישי.

מאות עופות הורעלו עקב רשלנות קיבוצים

אחד הקיבוצים ליד שמורת החולה הזרימו שפכים של מפעל למאגרי המים

מאת מנחם הורוביץ, סופר "הארץ" בצפון

מאות עופות, חלקם נדירים, שהגיעו לישראל הורעלו עקב רשלנות של שני קיבוצים באצבע הגליל בימים האחרונים.

אחד הקיבוצים, ליד שמורת החולה, הזרים שפכים של אחד המפעלים אל מאגרי המים בקיבוץ.

עופות מים שחיו באיזור הורעלו. חלקם מתו והפקחים ואנשי רשות שמורות הטבע עושים מאמצים להצילם.

במקרה אחר התכסו עופות מים בשכבה של שמן ואף נפגעו מריסוסים רעילים של אחד הקיבוצים ליד שמורת החולה.

ראש אגף תברואה בת"א התפטר על רקע מחדלי הניקיון בעיר

פועלי הניקיון יוצאים למשימותיהם ברגל וכתוצאה מכך מבזבזים זמן רב

מאת חיים הנדוורקר

ראש אגף התברואה בעיריית תל־אביב, אל"מ (מיל.) יצחק כהלון, הודיע להתפטר מתפקידו, תוך ביקורת על הדרך בה העירייה מתמודדת עם בעיית התברואה. האשפה הניקיון בתל־אביב כמויות אשפה גדולות מצטברות ברחובות. כתוצאה ממחדלי התברואה, כהלון הגיע לעיריית תל־אביב בניסיון לפתור את הבעיה, אך החליט להרים ידיים. כהלון עצמו סירב אתמול להתייחס לכל שאלה בנושא. אולם מקורביו מסרו כי הוא סבר שראוי לבצע שינויים רדיקליים בתחום אגף התברואה, לערוך שיפורים ארגוניים, להוסיף את צי הרכב וליישם שיטות עבודה חדשות. דרישות אלה לא נענו מצד הנהלת העירייה והפקידות הבכירה.

אחת הדוגמאות שהביאו גורמים בעירייה להמחשת המצב שהשתרר בעיר היא העובדה שפועלי הניקיון יוצאים למשימותיהם מבסיס של העירייה - ברגל. כך, למעשה הם מבזבזים זמן רב בבעיות המשכת קילומטרים תוך קושי רב לפקח עליהם. [illegible]

חוק התכנון והבניה תשכ"ה — 1965
הועדה המחוזית לתכנון ולבניה מחוז תל־אביב
מרחב תכנון מקומי אור יהודה — אזור
הודעה בדבר אישור שינוי תכנית מתאר

נמסרת בזה הודעה, בהתאם לסעיף 117 לחוק התכנון והבניה, תשכ"ה 1965, כי הועדה המחוזית לתכנון ולבניה, מחוז תל אביב, החליטה באישור שר הפנים, לאשר, תוכנית מס' מ.א.א. 9 א' שינוי לתכנית מתאר מ.א.א. 100.

השטחים הכלולים בשינוי התכנית ומקומם:
אור־יהודה, שכונת סקיה, השטח הגובל באזור התעשיה צפון: בדרך המקשרת בין הרחובות, הראשונים, פלמ"ח ההגנה במערב, ובפרדס ממזרח, גושים: 7214, חלקי חלקות 25, 27: 6220 חלקי חלקות [illegible]
עיקרי הוראות השינוי:
א. קביעת שימושי קרקע ומערכת דרכים.
ב. קביעת תנאי בניה לפי אזורים.
ג. יצירת בסיס תכנוני והנחיות להכנת תוכנית חלוקה חדשה.
הודעה על הפקדת השינוי פורסמה בילקוט הפרסומים 3227 תשמ"ה עמוד 2911
השינוי האמור בנוסח שאישרה הועדה המחוזית, ביחד עם התשריט המצורף אליו, הופקד במשרדי הועדה המחוזית האמור וכן במשרדי הועדה המקומית לתכנון ולבניה אור־יהודה אזור וכל המעוניין רשאי לעיין בו, ללא תשלום, בימים ובשעות שהמשרדים האמורים פתוחים לקהל.

מרדכי בהגא
יו"ר הועדה המחוזית לתכנון ולבניה מחוז תל־אביב

חוק התכנון והבניה תשכ"ה — 1965
הועדה המחוזית לתכנון ולבניה מחוז תל־אביב
מרחב תכנון מקומי אור־יהודה — אזור
הודעה על הכנת שינוי תכנית המתאר מא.א. 100 אור יהודה

ניתנת בזה הודעה, בהתאם לסעיף 77 לחוק התכנון והבניה, תשכ"ה — 1965 כי הועדה המחוזית לתכנון ולבניה מחוז תל אביב החליטה על הכנת תכנית, מא.א. 134, שינוי לתוכנית מתאר מ.א.א. — 100.
השטחים הכלולים בתחום התכנית המוצעת:
גוש 7214 חלקות 76,69.
חלק מחלקות 78
7215 חלקות 2, 4, 27, 31, 32, 35, 62.
חלק מחלקות 26, 48, 52, 54, 55.
מקום
מרכז אור יהודה — לאורך רחוב ההגנה.
מורשת בבל במערב עד רחוב קפלן במזרח
מבריכת השחיה בצפון עד למרכז המסחרי
שדרות למעצמה, בדרום.

מרדכי בהגא
יו"ר ראש הועדה המחוזית לתכנון ולבניה מחוז ת"א

הועדה המקומית לתכנון ולבניה הגליל המזרחי — טבריה
הודעה לפי סעיף 149 (1) לחוק התכנון והבניה תשכ"ה 1965

ניתנת בזה הודעה כי הוגשה לועדה בקשה להיתר לייעוד מבנה קיים בגוש 15576 חלקה 44 במגאר למלאכה זעירה (בית מלאכה לחומרי ניקוי ו־קוסמטיקה).
שמוש חורג — אישור בית מלאכה באזור מגורים.
כל מי שיש לו התנגדות לבקשה הנ"ל יואיל להגישה לועדה תוך 15 יום מפרסום ההודעה.
סעיד ע. חק — יו"ר הועדה.

חוק התכנון והבניה תשכ"ה — 1965
הועדה המחוזית לתכנון ולבניה מחוז תל־אביב
מרחב תכנון מקומי בני־ברק
הודעה בדבר אישור שינוי תכנית מיתאר מקומית

נמסרת בזה הודעה, בהתאם לסעיף 117 לחוק התכנון והבניה, תשכ"ה — 1965, כי הועדה המחוזית לתכנון ולבניה, מחוז תל־אביב החליטה, באישור שר הפנים, לאשר "תכנית מס' 480 שינוי לתכנית מיתאר מקומית מס' 105ב'". ולתכנית מפורטת מס' 265
השטחים הכלולים בשינוי התכנית ומקומם:
גוש: 6192
חלקות: 1018, 1031, 1032.
רחוב: משה שרת פנת [illegible]
עיקרי הוראות התכנית:
1. להרחיב דרך קיימת ולקבוע את גבולות חלקות הגובלות.
2. להתיר בניה מתחת לדרך הציבורית המוצעת הקיימת, הבניה הזו תשמש לצרכי צבור ותרשם ע"ש העירייה.
הודעה על הפקדת השינוי פורסמה בילקוט הפרסומים מס' 3327 מיום 1.5.86 עמוד 1952. השינוי האמור, בנוסח שאישרה הועדה המחוזית, ביחד עם התשריט המצורף אליו, הופקד במשרדי הועדה המחוזית האמורה וכן במשרדי הועדה המקומית לתכנון ולבניה בני־ברק וכל המעוניין רשאי לעיין בו, ללא תשלום, בימים ובשעות שהמשרדים האמורים פתוחים לקהל.

מרדכי בהגא
יו"ר ראש הועדה המחוזית לתכנון ולבניה מחוז ת"א

חוק התכנון והבניה תשכ"ה 1965 מרחב תכנון מקומי קריות.

נמסרת בזה הודעה לפי סעיף 149 לחוק התכנון והבניה תשכ"ה 1965 כי במשרדי הועדה המקומית לתכנון ובניה קריות, הוגשה בקשה להקמת מבנה בן 2 קומות מעל קומת עמודים ויציאות לגג ברחוב דוד המלך 112 קרית ים גוש 10444, חלקות 571, 572.
מהות ההקלה: 1. חריגה של 91.52 מ"ר מאחוזי הבניה המורשים המותרים 11% משטח החלקה.
2. הקלה בגובה מבנה ויציאות לגג.
3. חריגה מקו בניין אחורי.
כל המעוניין רשאי להגיש התנגדות למשרדי הועדה המקומית, רח' ויצמן 6 קרית מוצקין תוך שבועיים מיום פרסום הודעה זו.
יו"ר הועדה המקומית לתכנון ולבניה, קריות.

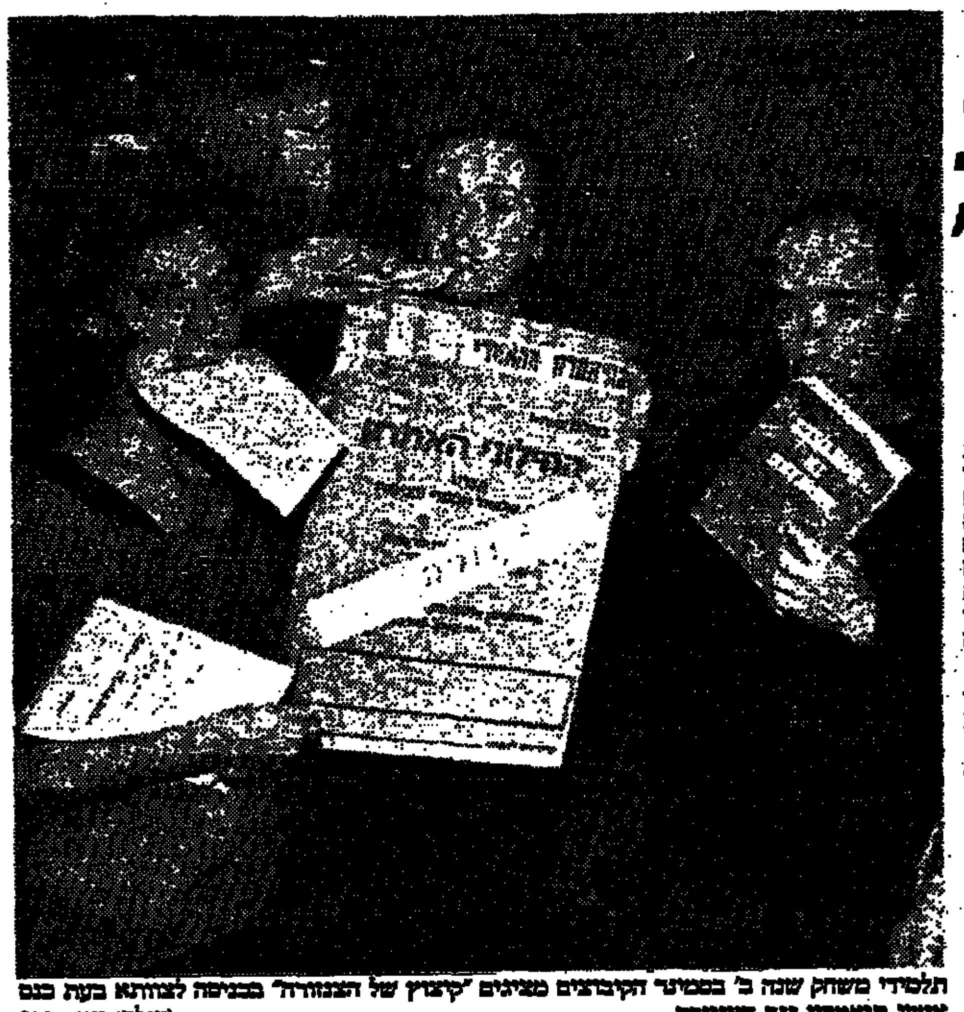

תלמידי משחק שנה ב' בסמינר הקיבוצים מציגים "קיצוץ של הצנזורה" בכניסה לצוותא בעת כנס אנשי תיאטרון נגד הצנזורה. (צילום: עודי קרן)

במהלך ביקור שר הפנים בישיבת "שובו בנים"

גנדי: אסור לאפשר לשוטרים ערבים לשרת במזרח ירושלים

"אילו לא היה ברלב מבטל את ההוראה להשאיר בתוך החומות פלוגות מג"ב באופן קבוע, לא היה המצב בירושלים מידרדר ★ התקשורת משוחדת מראש: בגלל שלא נתנו להם לצלם כאן, הם הלכו וצילמו זקנות ערביות מיללות שמורטות את שערותיהן"

מאת נדב שרגאי

אלוף (מיל.) רחבעם זאבי (גנדי) מתח אתמול ביקורת חריפה על שר המשטרה, חיים בר־לב, במהלך ביקור שקיים בישיבת "שובו בנים", שברובע המוסלמי בעיר העתיקה בירושלים, שם לומד בנו, שהוא "חוזר בתשובה".

גנדי שליווה את שר הפנים, הרב יצחק פרץ, בביקור שקיים במקום אמר: "אני מכיר כל סמטה וחור כאן, לפני ולפנים, הייתי במשך שנים אלוף פיקוד מרכז, ראש אג"ם ויועץ ראש הממשלה לענייני טרור. אני יכול לקבוע, שאם השר בר־לב לא היה מבטל את ההוראה להשאיר בתוך החומות פלוגות מג"ב באופן קבוע — המצב בירושלים לא היה מתדרדר לאן שהתדרדר".

עוד גילה גנדי, כי הציע לבחורי ישיבת "שובו בנים" לשאת נשק, אולם הללו סירבו. אחד מרבני הישיבה, הרב גרוסמן הוסיף, כי גם מפקד המחוז הדרומי של המשטרה ניצב רחמים קמפוסי הציע לבחורי הישיבה לשאת נשק להגנתם העצמית, אך גם לו סירבו התלמידים.

בהמשך דבריו אמר גנדי, כי "אסור שבאיזור ישמשו שוטרים ערבים. [illegible] להזליס הענו לי חלקית. גם אם אני הייתי ערבי הייתי עיוור לאור הערבים. לא הייתי מסוגל להיות אובייקטיבי".

"בשבועות האחרונים", אמר גנדי לשר הפנים, "בתים הערביים מסביב לישיבה רצפות, תקרות וגדרות חדשות. הם קיבלו הרבה כסף מאש"ף בעקבות האירועים האחרונים, כדי לעשות להצטבר לכאן." גנדי תקף גם את ראש עיריית ירושלים, טדי קולק. הוא אמר שאינו מבין כיצד יכול קולק לפסוק דין על "שובו בנים", מבלי לבקר במקום.

"הישיבה והתלמידים שבה סובלים מהתנכלויות של ערבים. אבנים ותבל מושלכים לעבר הישיבה. אולם אין לכך ביטוי בתקשורת, וגם באשמת בחורי הישיבה, שמסרבים לנתק מגע איתה. התקשורת — משוחדת מראש, אנטי־ציונית ולא רגישה בצורה מפחידה. באותה שבת שבה נרצח אליהו עמדי באו צוות טלוויזיה ישראלי לישיבה, גלוי ראש, וביקש לצלם את הגופה —. בשבת. איזו חוסר רגישות. לא יכלו להתאפק עד מוצאי שבת? אחר כך — עם [illegible] שלהם [illegible] שנוצרה בגלל שלא נתנו להם לצלם כאן — הם הלכו וצילמו זקנות ערביות מיללות שמורטות את שערותיהן. זאת התמונה שעם ישראל קיבל במוצאי שבת."

אולם מלא מפה לפה בכנס מחאה בצוותא:

לא להוריד את "החילוני האחרון" למרות הצנזורה

מאת סופר "הארץ" לענייני תרבות

אנשי ישראל והתומכים הצליחו למלא את אולם מועדון צוותא בתל־אביב בכנס מחאה נגד המועצה לביקורת סרטים ומחזות. כמה מן הדוברים — שלמה בר שביט, אורי עופר ואשר רייך, קראו להמשיך את הצגת "החילוני האחרון" שנפסלה על ידי המועצה, כיוון שהגיע הזמן למחות בדרך זו, אחרי שכלו כל הקיצים והפעולה במסגרת החוק אינה מוכיחה עצמה כאפקטיבית. כנגדם טען המנהל האמנותי של תיאטרון הקאמרי, כי לא מוצתה דרך המאבק במסגרת החוק.

דבריו של משה שמיר, שהצהיר כי הוא נגד הצנזורה, אבל הוא בעד צנזורה פנימית ו"קומה רוחנית גבוהה" עוררו קריאות ביניים מצד הקהל, עד כדי כך שמנהל צוותא, ציון נטיע, דרש מן הקהל להתנהג בתרבות כיאה למקום.

הסופר חיים באר הביא ציטוטים מה"פולקים" של הצנזורה, מרבנים ומראשי ישיבות, שאמרו כי "דמוקרטיה היא ערך נכרי" וכי "ביהדות אין לאדם חופש דיבור". דן אלמגור קרא שיר על אברהם אבינו והמאבק בצנזורה, שכלל דברי התקפה מרומזים על עמדתם של פרס ונבון בנושא הצנזורה על מחזות. גם עדנה פלידל פנתה לנבון בתביעה שיפעל בנושא זה. המשפטן זאב סגל פרש את המסגרת החוקית של הבעיה וקרא לביטול החוק ולהורדת מסך על הצנזורה. יצחק קול קרא "להתנודד שלושה ולהתלבש על כל חברי הכנסת".

האילן עומרי ניצן, המנהל האמנותי של "הבימה", קרא להקמת ועדה של שלושה, שימצו את דרכי המאבק נגד הצנזורה במסגרת החוק. מנכ"ל תיאטרון הקאמרי, שרון פלדמן, הביע תקווה שיוקם גוף שיאגד את כל ארגוני האמנים למאבק בצנזורה. העיתונאי יגאל לב, שייצג את אגודת העיתונאים, טען שהצנזורה היא פיל של קרטון, בעוד שאנו צריכים להאבק נגד הפיל האמיתי של גזענות הדת.

שחקנים כיוסי בנאי, גילה אלמגור או שלמה בר־שביט קצרו מחיאות כפיים על הופעותיהם, כשם שכתבה להם תיקי דיין שביצעה שיר מ"מלכת האמבטיה". התחושה הכללית היתה שבאולם הזה שכנעו המשוכנעים את המשוכנעים.

נאמן "יקרא לסדר" את איתן על התבטאותו ביחס לדראושה

"דברי רפאל איתן גרמו נזק רב לתנועה ומוטב שלא היו נאמרים"

מאת איתן שמרי, סופר "הארץ" לענייני מפלגות

יו"ר תנועת התחיה, ח"כ יובל נאמן, "יקרא הבוקר לסדר" את ח"כ רפאל איתן בעקבות התבטאויותיו.

בשיחה ל"הארץ" אמר אתמול יובל נאמן, כי ינסה להביא בישיבת הסיעה להרגעת הרוחות. לדבריו, אין ספק שהנושא יירד מסדר היום התנועתי עד לכינוס מרכז התחיה מחרתיים.

בכינוס זה עתידים חברי המרכז לדון בהצעת הפשרה של נאמן לשלום בית בין תומכי גאולה כהן למתנגדי של רפאל איתן. על פי הצעתו של נאמן יתקיימו בחירות חדשות למרכז תנועת התחיה ותיקבע מזכירות חדשה, בה תשונה מערכת הכוחות, עליה ערערה כהן בשבועות האחרונים.

יו"ר סיעת הליכוד, ח"כ חיים קופמן, קרא אתמול לח"כ גאולה כהן וליוצאי תנועת החרות ב"התחיה" לשקול את שובם לתנועת החרות, בעקבות דבריו של איתן.

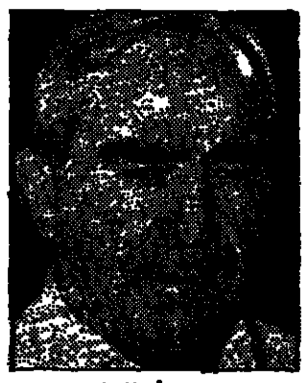

רפאל איתן

כהן אמר, כי היה מרשה לח"כ דראושה להיפגש עם יאסר עראפת ולצאת לשם כך לרבת־עמון, נאמן מכנס לשם כך ישיבה מיוחדת של סיעת התחיה בכנסת.

סופר "הארץ" מציין, כי בתנועת "התחיה" שורר כעס רב על דבריו של איתן. בפגישה עם חברים בתנועתו, אמר אתמול יובל נאמן, כי פרסום דבריו של רפאל איתן "גרמו נזק גדול ביותר לתנועה ומוטב שלא היו נאמרים כלל." עד אתמול הקפיד נאמן לתת גיבוי למאבקיו של איתן בח"כ גאולה כהן. [illegible]

ערכה את העמוד: עדה ארושי

נציג השוק המשותף יבחן יעדי הסיוע הכספי בגדה

סך כל הסיוע מסתכם ב־3 מיליון דולר

מאת נורית אמיתי

בריסל (מיוחד ל"הארץ"). בשבועות הקרובים אמור להגיע לגדה המערבית נציג השוק האירופי המשותף, כדי לבדוק את גובה הסיוע הכספי של השוק ויעדי ההשקעה שם. עובדה זו אישר שגריר ישראל בבריסל, יוסף הדס, בפגישה שקיים עם עיתונאים ישראליים בסוף השבוע שעבר.

השגריר ציין, כי גם לישראל יש עניין בשיפור רמת החיים בגדה והסביר, כי נציג השוק אמור לתאם את הסיוע הזה על מנת לייעלו.

גורם בכיר בדסק המזרח־תיכון בשוק האירופי ציין כי [illegible]

טענה של קרן פרידריך נוימן, כי סך כל הסיוע לגדה כיום מסתכם בשלושה מיליון דולר.

עיקרו של הסיוע מכוון לצורכי פיתוח והוא כולל תמיכה במוסדות ציבוריים ואקדמיים, קידום קואופרטיבים חקלאיים, תמיכה באמצעות מלגות לסטודנטים תושבי הגדה ועזה.

הנציג ציין כי העברות הכספים לגדה כיום מתבצעות באמצעות ארגונים ירדניים כמו הבנק לפיתוח התעשייה הירדני ועוד. יתכן כי קיים גם ניסיון ראשוני לייצא תוצרת מהגדה לשוק האירופי המשותף, [illegible] לגדה המערבית על ידי השוק [illegible]

באורדן, חברת החשמל, אופטרוטק ואלקו עושים אותו דבר.

תכנון וייצור בעזרת מדוזה.

ההצלחה של מערכת התיב"מ המכני Prime Medusa בישראל היא מרשימה; 6 התקנות אסטרטגיות (2 עדיין לא לפרסום) המייצגות את מכלול התחומים של Solid Modeling - מערכת Prime Medusa לתיב"מ מכני מושלם.

לאופטרוטק היו דרישות מיידיות. אלקטרו־אופטיקה הוא תחום עתיר ידע תחרותי מאוד, שנמצא עתה בתאוצה טכנולוגית בזירות. למהנדסי התכנון והפיתוח באופטרוטק, תיב"מ Solid Modeling עם ביצועים כמו של Prime Medusa הוא כלי חיוני המאפשר להם לתכנן מהר יותר ולהגיע להישגים טכנולוגיים טובים יותר בזמן קצר יותר.
אך הם דרשו וקיבלו יותר מזה - נסיון בינלאומי מוכח במשימות תכנון דומות ויכולת יישום מהירה.
Prime Medusa היא מערכת תיב"מ ייחודית למהנדס. לדוגמא: שיטת הפעלה יחודית 3D-2D המאפשרת למהנדס לתכנן במחות בדו־מימד, בטכניקות הקלאסיות אותן למד באוניברסיטה או בטכניון, ולתת למחשב לבצע את מלאכת הדימום לתלת־מימד.

גם באלקו דרשו יותר מביצועים הנדסיים. אלקו, כמפעל תעשייתי, שמה דגש חזק על ייעול הייצור לא פחות מאשר על שיפור המוצר. באלקו Prime Medusa משתתפת כעת בתכנון המכני של השנאים ובקרוב תשתלב גם בפיקוח על מחרטות ה־NC בקו הייצור.
יכולתה של Prime Medusa לשמש כבר היום בסיס מעולה למערך תיב"מ מושלם (תיב"מ - ניהול ייצור בעזרת מחשב) היא יתרון משמעותי לחברה [illegible]

באורדן רצו את כל הנ"ל מבית אחד ומייד. מערכת אחת המסוגלת רבת משתמשים, עם יכולת להתרחב למשימות מקצועיות משלימות לצד התכנון ההנדסי של המוצרים במחלקת הפיתוח ופיקוח על מכונות ה־NC בפס הייצור - מאגר מידע הנדסי, מסד נתונים מקצועי ועוד.
מערכת שיכולה לבצע בעת ובעונה אחת מספר משימות שונות.
Prime Medusa - או במלים אחרות.

לחברת החשמל כבר היה מחשב Prime לתכנון הנדסי. על כן, הבחירה בתיב"מ מכני Prime Medusa - לתכנון האדריכלי ומערך הפרישה של תחנות הכח ולתכנון לוחות הפיקוד והבקרה של ייצור החשמל - היא הגיונית. אך למרות "זקנות הזקוק הטובה", גם כאן עמדה Prime Medusa במבחנים על ביצועיה ועל יכולתה בתקשורת נתונים הלאה, לאפליקציות שונות עם מחשבי Prime האחרים ועם המחשב המרכזי IBM.

חברת המחשבים Prime נחשבת בעולם לכח מוביל בתיב"מ. Prime Medusa לבדה זכתה אתה במאות התקנות בניהן מספר ניכר של התקנות יוקרתיות במיוחד, כגון תכנון לווייני התקשורת ב־נאס"א, תכנון המכונות לעיבוד שבבי בחברת Sandvik, תכנון מערכות מכניות ב־GTE Sylvania, תכנון ציוד החלל ב־דזו, תכנון מערכות מיזוג עבור Carrier ועוד.
Prime Medusa מציעה, מלבד תיב"מ מכני, גם פתרונות תיב"מ איכותיים להנדסה אזרחית ולארכיטקטורה. בנוסף מציעה Prime פתרונות תיב"מ יחודיים לחיפוי וכן לתכנון מפעלי צנרת (תחנות כח, מערכות מים, מיזוג אויר) וכד'.

Prime - לא רק תיב"מ. Prime היא מחברות המחשבים החשובות בעולם ובין המובילות בתחום מחשבי הסופרמיני לכותה תשומים השנאים טכנולוגיים ועסקיים מרשימים.
Prime מציגה קצב גדול נדיר של כ־19% ויותר בשנה, זו השנה הרביעית ברציפות, כולל 1985 ו־1986 שהיו שנות משבר קשות בענף המחשבים. את מערכות Prime תמצא במאות התקנות בתחומי הניהול העסקי, ניהול מסחרי, מחקר מדעי, תכנון הנדסי, מאגרי מידע מרכזים, תקשורת ובמובן תיב"מ איכותי.
Prime מיוצגת בישראל ע"י חברת סיסטמטיקס בע"מ, המעניקה לעשרות לקוחותיה בארץ (למעלה מ־30 התקנות Prime) שרות ותמיכה טכנית ברמה מקצועית גבוהה ביותר ובשיטות אמריקאיות שנוכחו לפגוש בהן.

למידע מקצועי מפורט ולהדגמה, פנה לצוות הטכני של סיסטמטיקס בטלפון 03-7510351.

Prime.Medusa
מערכת Solid Modeling לתיב"מ מכני מושלם.

Prime™
הגיע הזמן שתתמחשב בנו.

ר"א Prime ישראל סיסטמטיקס בע"מ
בית הקרן, רח' ז'בוטינסקי 157-155, ר"ג 52523 טלפון 03-7510351

שירות, מאיר & שקולניק

יזמים מחו"ל מבקשים להעתיק את שדה דב לשטח שייובש בים

מול רמת אביב ● מטוסי ג'מבו יוכלו לנחות בו ● ההשקעה — 100 מיליון דולר ● רוצים בתמורה את הקרקע של השדה הקיים וזיכיון לשטחים המסחריים בשדה החדש

מאת אריה לביא
סופר "הארץ" לענייני כלכלה

קבוצת יזמים מחו"ל, בשיתוף משקיעים מישראל, בודקת את האפשרות להעתיק את שדה התעופה דב בתל־אביב לשטח שייבשו בים, לא הרחק מהשדה הקיים.

הם מעריכים את ההשקעה בפרויקט בכ־100 מיליון דולר. הם מוכנים להתחייב להקים את השדה החדש ואת המבנים הנחוצים, על השטח שייובש בים, ולקבל בתמורה 800 דונם קרקע שעליהם שדה דב ניצב כעת, ולקבל היתר לבנות במקום 8000 דירות ושטחים מסחריים, וכן את הפעלת השטחים המסחריים בשדה התעופה שייבנה.

יזמי הפרויקט הם אנשי העסקים איבי נאמן ומוטי תג'ר, בעלי השליטה בחברת הבניה רסקו. הם הביאו לארץ לצורך הפרויקט את חברת טי־אי, המשתייכת לאחת הגדולות בארה"ב להשקעות תוך ניצול מקלטי מס. הקבוצה האמריקאית מיוצגת בארץ בידי איש העסקים מרדכי תרמון. הקבוצה פועלת תוך שיתוף פעולה עם האדריכלים הנגו מרום, שכבר בנה שדה תעופה בים בפנמה, ויעקב רכטר.

המשקיעים הביעו נכונות לבנות, בהמשך לרחוב איינשטיין שברמת אביב, בתוך הים, שדה תעופה שאורכו 1.8 ק"מ, במאונך לשפת הים. על שדה כזה יהיה אפשר להנחית גם מטוסי ג'מבו.

תכנית זו כבר נדונה במסגרת משולשת של עיריית תל אביב, רשות שדות התעופה והמשקיעים.

ליאור רושניצקי מנכ"ל חברת עזרא וביצרון, שבבעלות עיריית תל אביב, אישר שמתגבשת תכנית כזאת אך ציין שמדובר בתכנית ראשונית בלבד שטרם קבלה הי־תרים.

בשלב זה, רשות שדות התעופה היא המתנגדת העיקרית, והיא מתנה את אישור התכנית בקבלת היתר להפעלת שדה דב הקיים. השדה פועל כיום בלי ההיתרים הדרושים מטעם ועדות הבניה, בגלל הסכנה הנשקפת ממנו לדיירים בשיכון ל'.

מנהם אייל מרשות שדות התעופה אמר כי אין הרשות מתנה את אישור התכנית בהיתר לשדה דב.

ערך את המדור: משה רייננפלד

שלמה אליהו אברהם רינות ועופר אליהו מנכ"לי חברת הבטוח אליהו

שלמה אליהו יו"ר מועצת המנהלים

מאת אריה לביא

אברהם רינות, שהיה מנכ"ל חברת הביטוח ארדס, ופרש לעסקים פרטיים, נענה לפנייתו של שלמה אליהו, בעל חברת הביטוח אליהו, ונתמנה למנכ"ל "אליהו".

עימו ישמש מנכ"ל משותף עופר אליהו, בנו של שלמה אליהו, שטיפל עד כה במיחשוב החברה.

משנה ישמש יו"ר פעיל של מועצת המנהלים בחברה.

שילה וזנבר דחו התפטרותם מניהול קונסרן סולל־בונה

על פי בקשת קיסר ורוזוליו ● משה זנבר, יו"ר מועצת המנהלים הצטרף קודם לכן להתפטרות המנכ"ל אהוד שילה במחאה על פסיקת יו"ר האגף לאיגוד מקצועי הברפלד כי יש לשלם תוספות שכר

מאת יהודית וינקלר
ואריה לביא
סופרי "הארץ"

אהוד שילה, מנכ"ל סולל בונה, ומשה זנבר, יו"ר מועצת המנהלים שהודיעו בימים האחרונים על התפטרותם, דחוה אתמול עד 22 בדצמבר בהיענות לבקשתם של מזכ"ל ההסתדרות קיסר ומזכיר חברת העובדים רוזוליו.

בישיבה מיוחדת של מועצת המנהלים הודיעו אתמול אחר הצהריים השניים כי הם מקפיאים את התפטרותם עד 22 בח.ז., מועד בו תתכנס שוב מועצת המנהלים. מזכיר חברת העובדים הופיע במועצת המנהלים של הקונסרן וחזר על גיבוי מלא מצד המזכ"ל קיסר ומצידו בשילה ובזנבר. הוא הפציר בהם שלא להתפטר ואמר כי ייערך בירור בכל אותם סעיפים שהם הביאו להחלטתם.

זנבר הודיע על התפטרותו בישיבת מועצת המנהלים שנערכה אמש. בכך הצטרף לאהוד שילה מנכ"ל החברה שהודיע כבר בסוף השבוע שעבר על התפטרותו.

משה זנבר

זנבר שמונה רק באחרונה ליו"ר סולל בונה, נימק את התפטרותו בנימוקים דומים לאלה של המנכ"ל אהוד שילה בעת שזה הגיש את התפטרותו: סטיה מתוכנית ההבראה של החברה עקב פסיקת יו"ר האגף לאיגוד מקצועי בהסתדרות חיים הברפלד לפיה על סולל בונה לשלם תוספות שכר לעובדים. זנבר בדומה לשילה סבורים שיש בכך כדי להכביד על כושר התחרות של סולל בונה מול חברות בניה אחרות הגדלת ההפסדים של החברה.

בנוסף לכך מציין זנבר שפסיקת הברפלד מהוה ערעור על סמכות הניהול של ההנהלה מה שלא מאפשר ניהול תקין של החברה. כזכור החליט דירקטוריון סולל בונה שאין אפשרות לשלם את תוספות השכר מהמקורות הפנימיים של החברה.

רוזוליו: אין משבר

רוזוליו אמר אתמול במליאת מינהלת חברת העובדים כי על "סולל בונה" לא עובר זעזוע וכי תכנית ההבראה של הקונסרן ופסיקת האגף לאיגוד מקצועי בעניין הסכמי השכר מתבצעים.

מליאת מינהלת חברת העובדים אישרה אתמול את התקנון החדש המחייב את כל המפעלים של חברת העובדים להעסיק מבקרי פנים, על פי הצעת מבקר ההסתדרות וחברת העובדים נפתלי בלומנטל.

נציג הליכוד ח"כ יעקב שמאי הסתייג מהתכנית בעיקר משום שהמבקרים יהיו כפופים למנכ"לים ולמועצות מנהלים במקום למבקר ההסתדרות כהצעתו הוא.

שכר המינימום הועלה בחברת העובדים בלא ששאלו את רוזוליו

מאת יהודית וינקלר

עימות חריף בין מזכ"ל ההסתדרות ישראל קיסר לבין מזכיר חברת העובדים חן רוזוליו נוצר אתמול בוועדה המרכזת כאשר קיסר הביא לאישורה העלאת שכר המינימום ל־500 שקל בחברת העובדים בלי שרוזוליו שותף בהכנה לכך. רוזוליו נמנע מהצבעה ומיחה על נוהל זה.

הוועדה המרכזת אישרה אתמול על פי הצעת קיסר להעלות מ־1 בפברואר את שכר המינימום במפעלי חברת העובדים ובמוסדות ההסתדרות מ־450 ל־500 שקל.

יצחק בריקאי, חבר הוועדה המרכזת הצדיק את רוזוליו באומרו כי שעה שכל שינוי בסקטור הפרטי נעשה תוך משא ומתן, ולא ייתכן להתעלם ממשק העובדים ולהחליט עבורו החד־צדדי. קיסר הביע תקווה שניתן יהיה להפעיל לחץ על הממשלה והסקטור הפרטי בעקבות העלאת השכר במשק השכבים, במגמה לשפר את שכר המינימום גם בתחומי אחריותם.

בתוך כך נמשכים המגעים בין ההסתדרות לבין גורמים ממשלתיים בכירים במגמה להגיע להבנה בעניין עיסקת חבילה חדשה במשק, תוך שמירת איזון ויציבות המחירים, השכר והמסים.

קיים מגוחים להסדר חדש במשק

צמרת ההסתדרות קבעה קווים מנחים לקראת הסדר חדש במשק: תמיכה ברפורמה בשוק ההון, חידוש צמיחה, הורדת עלות ההון על ידי הורדת שערי הריבית, התנגדות לקיצוץ בשירותים סיעודיים וחברתיים, התנגדות לרפורמה במיסוי שתגדיל את הפערים בחברה ותביעה להטיל מסים על רכוש ועל עזבונות. ההסתדרות עומדת על שמירת השכר הריאלי ועל המשך קיומם של הסכמים לרבות הסכם תוספת יוקר.

הקבלנים רוצים לחדש חברת הביטוח "קידום"

הפרמיה המתוכננת — אחוז ממחיר הדירה

מאת אריה לביא
סופר "הארץ" לענייני כלכלה

נשיאות מרכז הקבלנים מבקשת להפעיל מחדש את חברת הביטוח "קידום", שעסקה בהבטחת כספם של רוכשי דירות.

פעילותה של חברה זו הופסקה לאחר שהסתבכה בהוצאת פוליסות בלא שהיו בידיה בטחונות מתאימים.

מדובר בתכנית חדשה שעיבד עורך הדין הירושלמי שרגא בירן, ומבוססת על תשלום פרמיה של אחוז אחד ממחיר הדירה. לחברת קידום יהיה מבטח משנה בארה"ב. נשיאות מרכז הקבלנים אישרה עקרונית את התכנית ותיעשה ניסיון ליישמה בפועל.

התכנית עובדה לאחר ניתוח של התרחשויות בשוק הבניה ב־15 השנים האחרונות, ולפיו מספר הקבלנים שנפגעו או פשטו את הרגל לא הגיע ליותר משלושה פרומיל מההיקף הכללי של הבניה באותה תקופה.

על סמך נתונים אלה הוכנה פוליסה המיועדת להגן על קונה הדירה מאיחור במסירת הדירה, מליקויים בטיב הבניה ואף מפשיטת הרגל של הקבלן. לדברי מקורות במרכז הקבלנים, זכתה התכנית בברכתם של גורמים ממשלתיים שלפניהם הוצגה, ונראה כי נשיאות מרכז הקבלנים תאשר היום את ההליכים לחידוש פעילות החברה.

יצויין שחידוש הפעילות של קידום מותנה, בין היתר, באישור המפקח על הביטוח במשרד האוצר.

קו משותף של אל על וחברת התעופה של יפאן מאירופה לטוקיו

מאת זהר בלומנקרנץ

חברות התעופה "אל על" ו"ג'אל" החלו בשבוע שעבר בהפעלת טיסות משותפות בקו טוקיו תל אביב דרך אירופה.

הטיסות מתבצעות בחברת "אל על" לאירופה ומשם באמצעות החברה היפאנית בטיסה מעל הקוטב לטוקיו. מחיר כרטיס הטיסה הקבוצתי החדש הוא 1399 דולר וכרטיסו מוגבל לשהייה מינימלית של 7 ימים ביפאן ועד שהייה מירבית של 45 יום שם.

שחיקת רווחיות היצוא לדיון בממשלה

מאת צבי זרחיה

הממשלה תקיים בקרוב דיון על השחיקה ברווחיות היצוא, ועל הבעיות שבהם נתקל היצוא במסגרת הדיונים שיתקיימו על המדיניות הכלכלית. כך הוחלט אתמול, בדיון שנערך אצל ראש הממשלה, יצחק שמיר, בהשתתפות שר התעשיה והמסחר, שר האוצר, נגיד בנק ישראל ופקידים בכירים במשרדים הכלכליים.

בדיון שהתקיים על פי דרישתו של שר התעשיה, הצביע אריאל שרון על הירידה החדה ברווחיות היצוא, המאיימת על המשך הגידול ביצוא מישראל. לדבריו, עוד במאי הגיש לממשלה תוכנית מפורטת שזולקה התקבלה החלק האחר נדחה. תוכנית זו נועדה לדבריו, למנוע את הפגיעה ביצוא בשל הידירדה ברווחיותו.

ממשלת ישראל

מביאה את צערה העמוק על מות

משה ברעם ז"ל

לשעבר שר העבודה

ומשתתפת באבל המשפחה

הכנסת

יו"ר הכנסת וחברי הכנסת

אבלים על מותו של

משה ברעם ז"ל

חבר הכנסת
הרביעית עד השמינית ושר לשעבר

ומשתתפים בצער המשפחה

לח"כ עוזי ברעם ומשפחתו

השתתפותנו הכנה במות ראש המשפחה

משה ברעם ז"ל ח"כ ושר

בבנין ירושלים ינוחמו

יונה מרדכי ובני ביתו

לעוזי ברעם ומשפחתו

השתתפותנו באבלכם הכבד
במות

משה ברעם ז"ל

איש תנועה, מחוקק, שר בממשלת ישראל

המפלגה הליברלית העצמאית
תנועת העבודה הליברלית

משתתפים בצערה הכבד של

משפחת ברעם

על מות

משה ברעם ז"ל

איש ירושלים

חברה כלכלית לירושלים
חברת קרית תעשיות עתירות מדע
הדירקטוריון וצוות העובדים

אגודת דורשי הטכניון בישראל

אבלה
עם פטירתו של

משה ברעם ז"ל

ידיד הטכניון
יו"ר הקרן למען בני ירושלים בטכניון.

עמוס חורב, יו"ר

חברי ארגון הקבלנים והבונים בירושלים

אבלים מרה על מות אציל הרוח

משה ברעם ז"ל

בונה ירושלים נאמן

מרדכי יונה
יו"ר הארגון

לעוזי ברעם

אנו משתתפים באבלך הכבד
במות

א ב י ך ז"ל

שמואל מרום, מנכ"ל
וצוות העובדים
וניתורס ישראל בע"מ

לחיים וינר

אתך באבלך על מות

א ב י ך ז"ל

פפו
מלונות סונסטה ישראל

הנהלת אוניברסיטת בן גוריון בנגב
עובדיה וסגל המחלקה להנדסה גרעינית

משתתפים בצערו של

פרופ' זאב הדרי

במות עליו אחיו

מרדכי פומרנץ

הלויה תתקיים בקיבוץ גבעת־השלושה היום, יום ב' 8.12.86 (ו' — כסלו תשמ"ז) בשעה 13.00

אנו אבלים על פטירת בת משפחתנו האם השכולה

בת־שבע צייטלין

אשת אריה־לייב ז"ל
מפינסק

הובאה למנוחות ביום כ"ח חשון תשמ"ז (30.11.86)
בבית העלמין בחולון

ד"ר זאב רבינוביץ ומשפחתו

לחברנו הגימלאי
יחזקאל עזרא

אתך באבלך בהלקח הבן

אורן ז"ל

אגד ההנהלה החברים
הגימלאים והשכירים

במלאות שלושים לפטירת יקירתנו

ש ר ה מ ן

נעלה לקברה לאזכרה וגילוי מצבה
ביום ד' ח' בכסלו 10.12.86 שעה 15.00
בבית העלמין בגדרה

אורי ענת ומירון מן

אנו מודים לכל מנחמינו

לשלום דיאמנט

השתתפותנו הכנה בצערך על מות

א מ ך ז"ל

פולמן טורס בע"מ

ליזהר ולסימה ראובני

משתתפים באבלכם הכבד
על מות האב — החותן

אליעזר יצחקי
ז"ל

ראובני, הרטוב, טפר ושות'

לצבי לוין ומשפחתו

משתתפים באבלכם הכבד על פטירת

האב ז"ל

חברות: אינג' ש. פינגולד
(אספקה טכנית בע"מ)
פינגולד תעשיות פלדה בע"מ
ההנהלה והעובדים

לחיים יבין

אתך באבלך הכבד על מות

א ב י ך ז"ל

הנהלת רשות השידור
מוסדותיה ועובדיה

במלאות שנה לפטירתה של יקירתנו

הניה גרדי ז"ל

נעלה לקברה ביום רביעי ח' כסלו תשמ"ז
10/12/86 בשעה 3.00 אחה"צ
בבית העלמין בקרית שאול

המשפחה

אבלים על פטירת אמנו וסבתנו היקרה

חנה סטוצ'ינר

ההלויה תצא היום יום שני 8.12.86 מבית ההלויות היהודי בתל אביב רחוב דפנה בשעה 12.00 לבית העלמין בקרית שאול.

המשפחה המתאבלת

בצער רב אנו מודיעים על פטירתו של דודנו היקר

אברהם אשריקי
ז"ל

ב"ר חיים ורבקה אשריקי ז"ל

ההלויה התקיימה אתמול יום ראשון ה' כסלו תשמ"ז 7.12.86 בבית העלמין הדרום בגבול חולון בת־ים

המשפחה

לשכת רואי חשבון בישראל

אבלה על פטירת חברה היקר

אהרון שמוחה ז"ל

ומשתתפת בצער המשפחה

בצער רב ובכאב אנו מודיעים על פטירת יקירנו

צדוק לוי

ההלויה תתקיים היום יום שני ו' כסלו תשמ"ז 8.12.86
בשעה 1.00 אחה"צ בבית העלמין בחולון.
נפגשים ליד השער הראשי.
האבלים: בנה: קלוד לוי
אחיו, נכדיו וכל בני המשפחה.

נפלה עטרת ראשנו

המומים ודואבים את מותה ללא עת של

הצדיקה אשת החיל

מלכה אברמוביץ
ז"ל

ההלוויה התקיימה ביום שישי ג' בכסלו תשמ"ז 5.12.86
יושבים שבעה בבית המנוחה רחוב הרכבי 5 דירה 28 יד אליהו תל אביב

מתאבלים מרה:

בעלה: משה אברמוביץ
בנה וכלתה: אריה ורחל אברמוביץ
בתה: רבקה אליאב
בנה: יהושע אברמוביץ
נכדיה: ברק, אסף ומירב

במלאת שלושים לפטירת יקירנו

עזרא סבירסקי ז"ל

תתקיים אזכרה וגילוי מצבה
בבית העלמין קרית שאול
ביום רביעי 10.12.86 בשעה 3 אחה"צ
נפגשים ליד השער

תודתנו נתונה לכל מנחמינו בכתב ובע"פ

המשפחה

ספורט

בעריכת יחיאל ארזי

קלן עלולה לבטל בואה בפברואר לטורניר המרובע

קיבלה הצעה מפתה לשחק בדרום אמריקה

כדורגל

מאת משה הר־געש
סופר "ספורט הארץ"

הקבוצה המערב גרמנית פ.צ. קלן עלולה לבטל את השתתפותה בטורניר הבינלאומי המרובע שיהיה בישראל בפברואר הקרוב. לפי התוכנית אמורות להשתתף במיפעל הגרש של ההתאחדות לכדורגל שתי קבוצות ממערב גרמניה, פ. צ. קלן ובורוסיה מנשנגלאדבך ושתי קבוצות צמרת ישראליות.

בסוף השבוע התברר, כי השתתפות פ. צ. קלן עדיין אינה מובטחת. גתום צפלוביץ' חשב ההתאחדות לכדורגל שוחח עם מיכאל מאייר המנהל המסחרי של קלן, וזה ביקש לדעת נגד מי נשחק, איך יתנהל הטורניר ואיזה סכום כספי תקבל קלן, ביוון שהמועדון קיבל הצעה מפתה מדרום אמריקה לערוך ביקור באותו מועד", הסביר החשב צפלוביץ'. "אמרתי לו, כי איני יכול להשיב לו עדיין, אך הוא חופשי לבוא הנ כרצונו, מאחר שאין ווה חתום אלא רק הסכמה עקרונית בעל פה", אמר צפלוביץ'.

שאול סוררי, יו"ר הנהלת ההתאחדות לכדורגל, אמר אמש, כי תוך שבועיים יוחלט מי יהיו הקבוצות הישראליות שישתתפו בטורניר. המגמה היא לבחור שתי קבוצות צמרת.

הבוקר במדיסון סקוור גארדן בניו יורק

בחצי גמר המאסטרס: בקר נגד אדברג; לנדל מול וילאנדר

טניס

ניו־יורק (ארפ"י). בוריס בקר נגד שטפאן אדברג ואיוון לנדל נגד מאטס וילאנדר. אלה הם מישחקי חצי הגמר בטורניר המאסטרס שעמוד להסתיים הבוקר במדיסון סקוור גארדן. לנדל ובקר סיימו את השלב המוקדם ללא הפסד (0–3). בעוד ששני השוודים סיימו עם מאזן של 2–1. אי לכך נערכה הגרלה וכך נקבעו הצמדים לשלב חצי הגמר.

במחזור המישחקים האחרון גבר לנדל על יאניק נואה 6–4, 6–4 ובקר ניצח וילאנדר 6–3.5, 6–3. במישחק נוסף ניצח יואכים ניסטרום את הנרי לקונט 6–4, 6–4. שני הצרפתים סיימו את הטורניר ללא ניצחון ויסתפקו בסכום של 10,000 דולאר המוענק לכל שחקן המשתתף במאסטרס. ניסטרום ואנדרס גומס, שזכו בניצחון אחד כ"א, יקבלו עוד 10,000 דולאר כ"א. וילאנדר ואדברג סיימו את השלב המוקדם עם 30,000 דולאר כ"א ולנדל ובקר עם 40,000 דולאר כ"א. המנצחים בחצי הגמר יקבלו עוד 40,000 דולאר והמנצח בגמר עוד 100,000 דולאר.

אם ינצח לנדל את וילאנדר יופיע בפעם השביעית ברציפות במישחק הגמר (ניצח עד היום 3 פעמים). בקר נוצח בגמר אשתקד ע"י לנדל.

טניס שולחן

הגברות ניצחו הגברים נוצחו

ליון (ע"ר). נבחרת טניס השולחן של ישראל נוצחה בסיבוב הראשון בטורניר בליון, על ידי נבחרת המשנה של צרפת 0–3. לעומתם הצליחו נשות ישראל לגבור בסיבוב הראשון של לוכסמבורג 1–3 ובסיבוב השני ניצחו את נבחרת נורווגיה 1–3. ברבע הגמר נכנעו הישראליות לסיניות 0–3.

● נבחרת הנוער של ישראל בגילאי 18 יוצאת השבוע למיאמי ביץ' ארה"ב שם תשתתף בתחרויות גביע מאכשיין. בנבחרת רכיב וידרנפלד, בועז מרגשטיין וחיים צין. שני הראשונים יצגו את ישראל באליפות העולם לבני 16 שתיערך בטוקיו, שם סיימה ישראל במקום השישי. המאמן הוא שי סוני.

אבי גולדה, מבית"ר ירושלים, בגילוי לב:

אני חושש לדבר על אליפות ההנהלה ביקשה שלא נרעיש

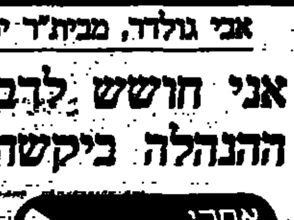

מאת משה הר־געש

סוף סוף נזכרים שבית"ר ירושלים זה לא רק מלמיליאן ואוהנה.

אני אמר לא חושב כך, אבל הם הסמל של בית"ר, כמו מארדונה בנאפולי ופלאטיני בצרפת.

הם באמת הסמלים והיהים זקוקים לשירותים של גולדה.

כנראה שכן, בעיקר נגד יריבים חזקים. כשהייתי מרותק בית"ר ניצח יריבים מהתחתית.

שאתי שלושה מחזורים הבתירו אותם לאלתים. יש לשמור על פרופיל נמוך.

גם כשמסטסים הם כשמסטסים הפרופיל נמוך במילא.

המאמן הולך שלבם הוא הנהגה. זה לא מתמיה להלהיב.

אחרי בית"ר הבקיעו את כמות השערים הגדולה ביותר. העוצמה היא לשחק נכון ולא לספוג.

אפשר להצליח גם בלי כוכבים יקרים ותקציבים מנופחים.

אם הניהול נכון ומקצועי כמו אצלנו. טביעת האצבעות של גיורא שפיגל מורגשת היטב.

נראה לך שאפשר לעצור את בית"ר ירושלים?

אני חושב שיהיה קשה ל־עשות זאת.

היכן הפועל מתחזקה בי תמונה?

אנחנו עדיין לא בשלים לאליפות. חסר לנו משהו.

מה בדיוק?

קצת ניסיון ועוד שחקן מפתח ותיק. הייתי חותם על המקום השני, אבל אני לא מאמין שנישאר בו.

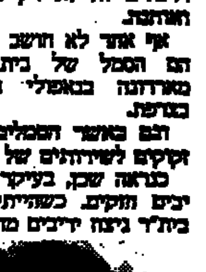

לא מתבטל להיות בצל שחקנים אחרים?

אני לא מוטרד.

שהתשומת מתמקדת עליהם מפריעה לך?

אם שומרים על אוהנה יותר קל לי ולהיפך. בבית"ר צריך לשמור על שמונה שחקנים שמסוגלים להבקיע וזה בלתי אפשרי.

תתבדר שהפועל תל־אביב בכי לא הבכשה השחורה שלכם.

שלוש שנים שהמיתוס הזה לא קיים. הם ניצחו אותנו רק פעם אחת.

מתי מישהו מכם יהיה אמיץ ויכריז: אף אחד לא ימנע מבית"ר אליפות.

אני חושש לדבר על המילה אליפות.

בגלל התוכבל מכשלונות העונות האחרונות?

אליפות לא עושים בדיבורים. ההנהלה ביקשה לא לעורר רעשים מיותרים.

עודד מכנס: בגלל העיתונות אין לנו שקט

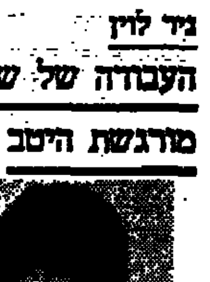

בשבוע הקודם כבר לא יכולתי שלא היה כדאי להביא למכבי תל־אביב את עודד מכנס.

לא רוצה להתייחס לאלה שאומרים. הם ימשיכו להגיד בכל מקרה.

אתה מאוכזב מתפוקת השערים שלך עד כה?

מתפוקת השערים כן. אך לא מהכושר שלי. אני בכושר טוב.

מדוע אינך מבקיע כמו בעבר?

כל מה שאומר יישמע כתירוץ. בכך הכל חסר לי מזל.

אולי השבת בגלל המולות תתחיל להתעורר בכיוון הנכון?

כל מה שאני מבקש זה שיתנו לי לשחק בשקט.

איך אתה מסביר שעם שחקנים באלה מכבי לא זוהר בתחזורים?

במישחקים האחרונים היינו עייפים ולא ניצחנו.

אולי המשיגות מתבוססות מעמד מכבי שמוכנים להישגים מ־מכבי תל־אביב. יש לנו כלים להיאבק בצמרת.

בטבלה לא רואים את זה.

כי לא נותנים לנו לעבוד בשקט, בעיקר העיתונות.

ניר לוין

העבודה של שפיגל מורגשת היטב

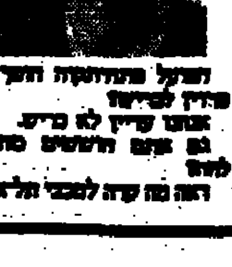

הפועל מתחזקה השפי סי פיק?

אנחנו עדיין לא בריא.

גם אתם השעשים כוחות?

ראה מה קרה למכבי תל־אביב

דינו מנגין: אם נפסיד בת"א הלך למילאנו הגמר

גביע האלופות

פאריס (שרות "ספורט הארץ"). "אם נפסיד בתל־אביב נאבד את הסיכוי להופיע במישחק הגמר" – כך אמר דינו מנגין, למחרת ההפסד 75–73 של טראסר מילאנו לאורתז.

האיטלקים, שכבר הובילו בהפרש בן 12 נקודות בפתיחת המחצית השניה, היו מאוכזבים מאוד מהפסדם והדבר בלט היטב אצל השחקנים, המאמנים המלווים והעיתונאים. "אנו צריכים לקוות עכשיו שאורתז תיכשל בכל מישחקי הבית שלה", הוסיף מנגין, "אבל אני מסופק אם היא מסוגלת לעשות זאת".

המאמן האמריקאי־צרפתי ג'ורג' פישר, הפתיע כשהציב את בקלי קאבה, שגובהו 1.98 מ', כשומרו של בוב מקאדו (2.08). "ראיתי את מילאנו נגד רמיני ושם שמר על מקאדו שחקן נמוך יותר מקאבה. זו ההולכתי להגמר", סיפר פישר. מקאדו אמנם קלע 28 נקודות, אבל קאבה עשה עבודה מצויינת.

אבל המפתח לניצחון היתה יכולתם הגבוהה של האמריקאי טום שפלר (2.07) והצרפתי דניאל האקה (2.00) שגילו עליונות מתחת לסלים על מנגין (2.04) וקן בארלו (2.06).

פייר דאו, מאמן נבחרת צרפת לשעבר וכיום המנהל הטכני של ההתאחדות הכדורסל הצרפתית, מתח ביקורת חריפה על תחנות הטלוויזיה הצרפתיות שלא צילמו את המישחק.

הצרפתים, שזו הופעת הבכורה שלהם בגביע האלופות, שאבו בטחון רב מניצחונם. הרכז שלהם, שחקן הנבחרת פרדריק הופנאוּל, מאמין שזו אינה המילה האחרונה של אורתז: "אנו יוצאים השבוע למאדריד במטרה לנצח. ריאל שוב אינה ריאל הגדולה ואנו מצויים בכושר מצויין".

הצגה טובה בזכות המתח

ליגה לאומית

הפועל גליל עליון – בית"ר תל־אביב 76–77 (50–49)

★ המצטיין: בריד ליס.

בתחילת המשחק שהוקדם במוצאי שבת אמר אריה מליניאק לחברו: "מי שבא לראות את המשחק הזה, חבל על זמנו. מוטב ללכת למשחק לרמלה (מיפגש הצמרת בליגה הארצית)". אמנם, לא חזינו במשחק גדול, אבל מליניאק טעה. המתח הרקיע שחקים והסיום הדרמטי מצא את אנשי הגליל מנצחים בהפרש נקודה בלבד את בית"ר תל־אביב, אחרי שעברו עליהם שלוש שניות ארוכות של חרדה.

כדאי אולי להתחיל מהסוף. 3 שניות מהסיום הוליכו הגלילים בהפרש נקודה (76–77). ארז חזן ניסה למנוע מגל הוואדר לקבל כדור כשנותרו 3 שניות לסיום השופטים פסקו שתי קליעות עונשין להוואדר. תוצאת המשחק היתה בידיו, אך הוא שמט את ההזדמנות, כאשר החמיץ את קליעת העונשין הראשונה והתוצאה נותרה בעינה.

היה זה משחק מאבק למרי של הגלילים. במיוחד איכזב הרכז שמואל זוסמן שקלע מעט והמחצית השניה ישב על הספסל עם 4 עבירות. רק בריד ליס במשחק טקט ווייט שהצטיינו בקליטת הכדורים החוזרים בהגנה, שמרו רוב הזמן על פער זעיר לזכותם. מבחינת הרמה שיבצע המשחק רק בחלק האחרון של המחצית הראשונה, לאחר שהגלילים הוליכו בהפרש 9 נק' בדקה ה־16 (35–44). כאן נכנס למשחק הרכז הבית"רי אביגדור מוסקוביץ וחולל מיפנה. הבית"רים עלו ליתרון 47–50 בדקה ה־19 בזכות מוסקוביץ.

המחצית השניה אופיינה בחולשת שתי הקבוצות ובמיוחד של קלעי החוץ. בידיו של גל הוואדר היתה אפשרות להכריע את המשחק קודם לקליעות העונשין, אבל הוא החטיא. גם פנחס חזן, לאחר משחק טוב עד להפסקה (עם 4 סלים של 3 נק') נחלש לאחר ההפסקה. חולשה זו נוצלה היטב על ידי ליס ובריד האמריקאים שקלעו את מירב הנקודות לקבוצתם. וכן וייט ששלט בכדורים החוזרים.

● קלעו להפועל גליל עליון: בריד 24, ליס 22, וייט 10, זוסמן 9, חזן 8, הבלר 4.

● קלעו לבית"ר תל־אביב: ריווים 25, ג'נס 22, חזן 14, מוסקוביץ 7, קולהאס 6, הוואדר 2.

שפטו פישר ורבות. 100 צופים באולם באוסישקין.

שמואל קליגר

קרב מרתק לעיני 1,400 צופים נלהבים

ארל החוויר ליד קורקי

ראשון לציון ניצחה 88–75 את רמלה

ליגה ארצית

מאת גיא צוקר

הדקה ה־39 של המשחק בין מכבי ראשון לציון לאליצור נוה דוד רמלה, החזירה את 1400 הצופים לתחילת שנות ה־80: במרכז המגרש ניסה שמעון מרזוח, יו"ר מחלקת הכדורסל של מכבי תל אביב, להכריע את מספר 14 של רמלה, ארל וויליאמס. היה זה שיאו של דו־קרב העצבים שניהל וויליאמס לאורך המישחק כולו עם שחקני ראשון לציון בכלל ועם קורקי נלסון בפרט, דו־קרב שכמעט ירד מנצחה מן המינרים. ראשון לציון גברה על רמלה 88–75 (50–37), והדיחה אותה מן המקום הראשון במחוז הדרומי של הליגה הארצית.

למרות שוויליאמס משך את מירב תשומת הלב, בגלל מישחקו הברוטאלי, ויכוחיו התכופים לשופטים והדיאלוגים רבים שניהל עימם, מגיעות מירב המחמאות לשחקני ראשון לציון ששמרו על קור רוחם והציגו מישחק קבוצתי שהעניק להם את הנצחון היקר. נלסון נאבק בוויליאמס במרבית דקות המישחק ורק בסיום, לאחר שספג מרפק בפניו, לעברו, איים להולם בו והזמין אותו לקרב מחוץ לאולם.

ראשון לציון הוליכה בכל שלבי המישחק. בדקה ה־15 היה יתרונה 38–25 ובמחצית 50–37. במחצית השניה קלע ארז באורך 19 נקודות וביחד עם נלסון, יואל כהן, רוני בר סני ואורן איתן הבטיח את הניצחון לראשון לציון. ברמלה בלטו רק וויליאמס ומייק אליברי שקלע 24 נקודות. וויליאמס קלע 21 נקודות, קלט 19 כדורים חוזרים וחסם חמש זריקות. קבוצתו סיפקה אומנם את הפרש לשמונה נקודות בכמה הזדמנויות אך נכנעה בסיום 75–88.

● הירבו לקלוע לראשון לציון: נאורי 29, נלסון 17, כהן 16.

● הירבו לקלוע לרמלה: אליברי 24, וויליאמס 21, סגיזר 11.

שפטו טוד חורוניק ומשה פשר גדה, 1400 צופים, בהיכל הספורט בראשון לציון

קרב הענקים־לשעבר: ארל וויליאמס (עם הכדור) מאליצור נוה דוד/רמלה מול קורקי נלסון (מימין) ממכבי ראשל"צ. שניהם רוצים לחזור לליגה הלאומית. אמש ניצחה קורקי. (צילום: עוזי קרן)

הפועל ינסה לעצור את מכבי בחיפה

מאת סופר "ספורט הארץ"

האם יצליח הפועל להפסיק את סדרת ההצלחות של מכבי ברציפות המשכת שלוש שנים? זו השאלה שתלווה הערב (20.30) את 3,000 הצופים שיבואו להיכל הספורט ברוממה. מבחינת הפועל יש לתוצאות מישחק זה חשיבות כפולה. בנוסף ליוקרה העיונית משרעת הקבוצה לניצחונות כדי להיחלץ מן התחתית. מכבי ניצחה בסיבוב הראשון 66–79.

שתי קבוצות תחתית אחרות משחקות הערב. ביתה: הפועל ירושלים ינסה לנצל בהיכל הספורט במלחה (20.00) את העובדה שמכייק לאריי פצוע ולהפתיע את הפועל תל־אביב שניצחה בסיבוב הראשון 82–73. הפועל רמת־גן יארח ביתור (20.00) את אליצור נתניה שניצחה בראשית העונה 100–75. מכבי רמת־גן יתארח בחולון (20.00) שם מעוטרת הקבוצה המקומית לחזור על ניצחונה מהסיבוב הראשון 94–77.

בהיכל הספורט בירא־אליהו (20.00) יתקשה הפועל גבת להוות יריב מיכון רציני למכבי תל־אביב, שלושה ימים לפני המישחק החשוב בגביע אירופה נגד טראסר מילאנו. מכבי ניצחה בסיבוב הראשון בגבת 110–80.

פרסים נמוכים למנחשים

9,000 ש"ח בלבד למנחשי 14 בטוטו

55 משתתפים ניחשו את תוצאות כל 14 המישחקים במחזור הטוטו של השבוע וכל אחד מהם יקבל כ־9,000 ש"ח בלבד; 1,777 משתתפים ניחשו 13 תוצאות וכל אחד מהם יקבל כ־100 ש"ח בלבד; 20,500 משתתפים ניחשו 12 תוצאות וכל אחד מהם יקבל כ־8.5 ש"ח בלבד. מכאת ריבוי הזוכים לא יחולקו הפרסים הרביעי (11 ניחושים) והחמישי (10 ניחושים). ההכנסה בבית עשי הטוטו של השבת היתה 2 מיליון ו־854,814 שקלים חדשים.

במשחק הטוב ביותר של העונה ובשידור חי:

יונייטד וטוטנהאם נפרדו 3–3

ליגות אירופה

● אנגליה. מנצ'סטר יונייטד וטוטנהאם נפרדו בתיקו 3–3 במשחק הטוב ביותר שנראה העונה בליגה האנגלית לעיני 36 אלף צופים ומצלמות הטלוויזיה (בשידור ישיר) באיצטדיון אולד טראפורד. כבר בדקה הראשונה בעט קלייב אלן לקורה. אבל נורמן וייטסייד, שחזר אחרי ריצוי עונש השעיה, העלה את יונייטד ליתרון בדקה ה־12. פיטר דאוונפורט קבע 0–2 בדקה ה־36. במחצית השניה בא מהפך כאשר טוטנהאם הבקיעה שלושה שערים בתוך 16 דקות ע"י מאבוט, עצמי של קווין מוראן וקלייב אלן, שערו ה־22 העונה. שניים מהשערים היו באשמתו הישירה של השוער כריס טרנר. אבל שתי דקות לסיום הוכשל בריאן רובסון ברחבה ודאוונפורט הבקיע מנקודה הלבנה והציל את יונייטד בנקודה. טוטנהאם עלתה למקום ה־10 בטבלה ויונייטד למקום ה־16.

● בלגיה. פ.ק. בריז', קבוצתו של הכדורגלן הישראלי רוני רוזנטל, ניצחה 1–0 במחזור ה־14 את סטנדארד ליאז' ונותרה במקום השני עם 21 נקודות אחרי האלופה אנדרלכט שגברה על סרקל בריז' 2–0 וממשיכה להוביל עם 24 נקודות. לוקרן במקום השלישי עם 21 נקודות כמו לבריז' השיגה נצחון חוץ 2–1 על מולנבק.

● הולנד. רודה קרקראדה, קבוצתו של הכדורגלן הישראלי מוטי איוניר, ניצחה בחוץ את פורטונה סיטארד 2–0 במחזור ה־18. איוניר שותף ב־15 הדקות האחרונות. אתמול סיפר מוטי, כי הוא מתכוון לנצל את הפגרה בליגה ההולנדית ולהגיע בשבוע הבא לביקור מולדת. רודה, עם מישחק חסר, מדורגת רביעית עם 21 נקודות. איאקס אמסטרדם מובילה עם 32 נקודות לאחר ניצחון חוץ על כרונינגן 3–0. לאלופה פ.ס.וו. איינדהובן 31 נקודות אחרי תיקו 0–0 עם וונלו. במקום השלישי פיינורד עם 22 נקודות אחרי ניצחון 3–2 על דן בוס.

● ברית המועצות. דינאמו קייב זכתה אתמול באליפות ברית המועצות, כאשר ניצחה את דינאמו מוסקווה 2–1 לעיני 100 אלף צופים בקייב. לאלופה 39 נקודות לפני דינאמו מוסקווה 38. ראץ (15) וב' לאגוב (36, בבעיטת 11 מ') הבקיעו לאלופים.

● טורקיה. בדרבי בין שתי היריבות הותיקות בכדורגל הטורקי, ניצחה האלופה בשיקטאש את פנרבחצ'ה 1–0 והיא מדורגת במקום השלישי בטבלה (20 נקודות), אחרי סאמסון (22 נק') שהכניעה 3–0 את בורסה וגאלאטאסראי (22 נק') שניצחה 2–0 את ריזה.

● צרפת. יתרונה של אולימפיק מארסיי בראש הטבלה צומצם לנקודה אחרי התיקו 2–2 עם ברסט והניצחון 3–0 של בורדו על ליל. למארסיי 28 נקודות, לבורדו 27 ולמונאקו 26 נקודות, אחרי ניצחון 1–0 על טולון משערו של בלון. את הנקודה למארסיי הבטיח דבריני בדקה ה־89.

נואה רוכב על כתפי בקר

הילד המותא בפיים על כתפיו של בוריס בקר. לא אחר מאשר יאקים נואה, בנו של המנצח הצרפתי יאניק, הדרוח במישחק של אביו נגד איוון לנדל בטורניר המאסטרס בניו־יורק. מימין ססיליה, רעייתו היפיפיה של נואה. (צילום רדיו איפי)

ההצגה הטובה מכולן

מאת יהושע שגיא

איך אני יודע שהכדורגל חזר להיות להיט מבוקש? בשבוע שעבר שוב שמעתי מפי רבים מאוד: יש לך הזמנות לבלומפילד? לא, אין לי בית דפוס שמדפיס הזמנות, אבל כאשר חזר הלחץ להזמנות, אתה יודע שהכדורגל שוב מרתק את ההמונים. אם אתם רוצים לראות את בלומפילד בשבת הקרובה, מהרו היום לקופות. בשבת שוב יהיה שוק שחור, ולא יהיו כרטיסים, מה שמוכיח ששום תיאטרון בעולם אינו יכול להתמודד עם ההצגה ששמה כדורגל.

* * *

מול צריך גם כאשר מצליחים. המאמן יעקב גרונדמן חזר לליגה אחרי פגרה בת שנה. עושה בשמשון עבודה מצויינת ומוליך אותה בצמרת. אבל מה הגרלת המשחקים קבעה ששמשון ישחק כל העונה בשבת הקרובה עם מי ששיחק נגד בית"ר ירושלים בשבת שהיתה. מאחר שבית"ר ירושלים בכושר שיא ומנצחת את כולם, שמשון מקבל כל שבת יריב מובס עם מוטיבציה של אריה פצוע. אלא שבכדורגל שלנו, תמיד טוב להתמודד עם יריב שניצח בשבת האחרונה. כאשר האף למעלה שבעה ימים, הוא טרף קל. אבל יריב מובס אלוהים ישמור. תשאלו את גרונדמן.

* * *

ימים ולילות מבקרים במוח העיתונאי שלי דבריו של שלמה להט בטכס הנחת אבן הפינה לפרוייקט מכבי תל אביב בצפון העיר. זו רוח דבריו: אני מציע לכם לבנות בית מפואר. אני נגד תרבות של עוני. תבנו עשיר, יפה, מפואר, הכי מפואר שאפשר. אל תשימו לב למה שיכתבו עליכם בעיתונות. העיתונאים יתקפו שאתם מבזבזים כסף, אל תתייחסו לזה. יכתבו היום, יכתבו מחר, יכתבו בעוד שבוע, אתם תמשיכו בשלכם ותבנו רק מפואר ועשיר ויפה. אחרי שנתיים־שלוש ישכחו מה שכתבו העיתונים – אבל למכבי תל אביב יהיה בית מפואר.

עד כאן צ'יץ'. האתם יודעים מה הוא צודק.

* * *

הסיפור המעניין של מכבי תל אביב, כדורסל, הוא לא רק על מישחה הפארקט ביד אליהו. אורח החיים שלים מרתק. תבורה סגורה, חיים אחד בתוך השני, באימונים, בנסיעות, במסעדות, בחו"ל. הלוז יצר דפוסי חיים מרתקים. למשל: מה הם עושים ביום של משחק? איך הם משתחררים ממתח? את הצהריים הם סועדים בקביעות במלון "יאשפה". ב"גן אורנים", רק "גן אורנים". באים בשעה אחת בצהריים, הולכים בשתיים־ומשהו. יושבים תמיד באותו חדר, באותו סדר סביב השולחן. אוי למי שינסה לשנות את הסדר. זר לא ימצא שם את מקומו. משוחחים על המשחק, מתלוצצים, מה שנקרא פגישת גיבוש. ביום חמישי האחרון סעדו מנה ראשונה פילה מושט, מנה עיקרית נתח של פראיים ריב עם תפוחי אדמה וירקות מבושלים, סלט העונה, מנה אחרונה גביע שוקולד עם שלושה כדורי גלידה ברוטבי תות שדה. יין לא עולה על השולחן. קוקה קולה בכמויות. אומרים שמיקי מתמכר כאינפוזיה לקולה, בלי זה הוא לא מסוגל. אחר כך מסתלקים הביתה למנוחה, חוזרים בערב ליד אליהו. ביום חמישי זה שוב יסעדו באותו מקום באותה שעה. היריבים משתנים, המנהגים לא. זר לא יכול להתקרב אליהם. מיסדר סגור של גיבורי האומה. ספר אפשר לכתוב על ההרגלים שלהם.

* * *

עם מילאנו יבואו השבוע הרבה מאוד עיתונאי כדורסל איטלקים. שוב תהיה בעיה ביד אליהו. ההיכל הזה לא מאורגן. מקומות מסודרים לעיתונאים זרים אין. יאלתרו משהו. אחרי המשחק הם ידפשו באולם, לשווא, טלפונים כדי ליצור קשר עם המערכות שלהם. לא נעים לחשוב על הקללות שיפלטו על יד אליהו, כאשר יתקעו בפקקים בדרכם למלון כדי להתקשר לאיטליה. טוב שגרשון פורמן מנהל ההיכל אינו מבין איטלקית. חבל שהוא לא עושה את הנחוץ לתיקון המעוות.

* * *

רגע השיא של תרצה גרנות יהיה ביום העצמאות כפיתות כינוס הפועל. תרצה גרנות היא העיתונאית בשורות משחקי הפועל. כעיתונאית הי מציאה את המלה טיסאלים ועד כשיו חיברה את סיסמת משחקי הפועל: "רגע השיא – כולו שלך". היתה גם הצעה לסיסמה "אחד בעולם – אחד לכולם". אבל זה נשמע סיניטי. לא, אין לה בעיות עם רגע השיא. "אני יודעת מה האסוציאציות, אבל זה בא לי אחד כך", היא אומרת ומציינת לשבח את הפתיחות של אנשי הפועל הפתוחים לכל רעיון.

חדשות חוץ

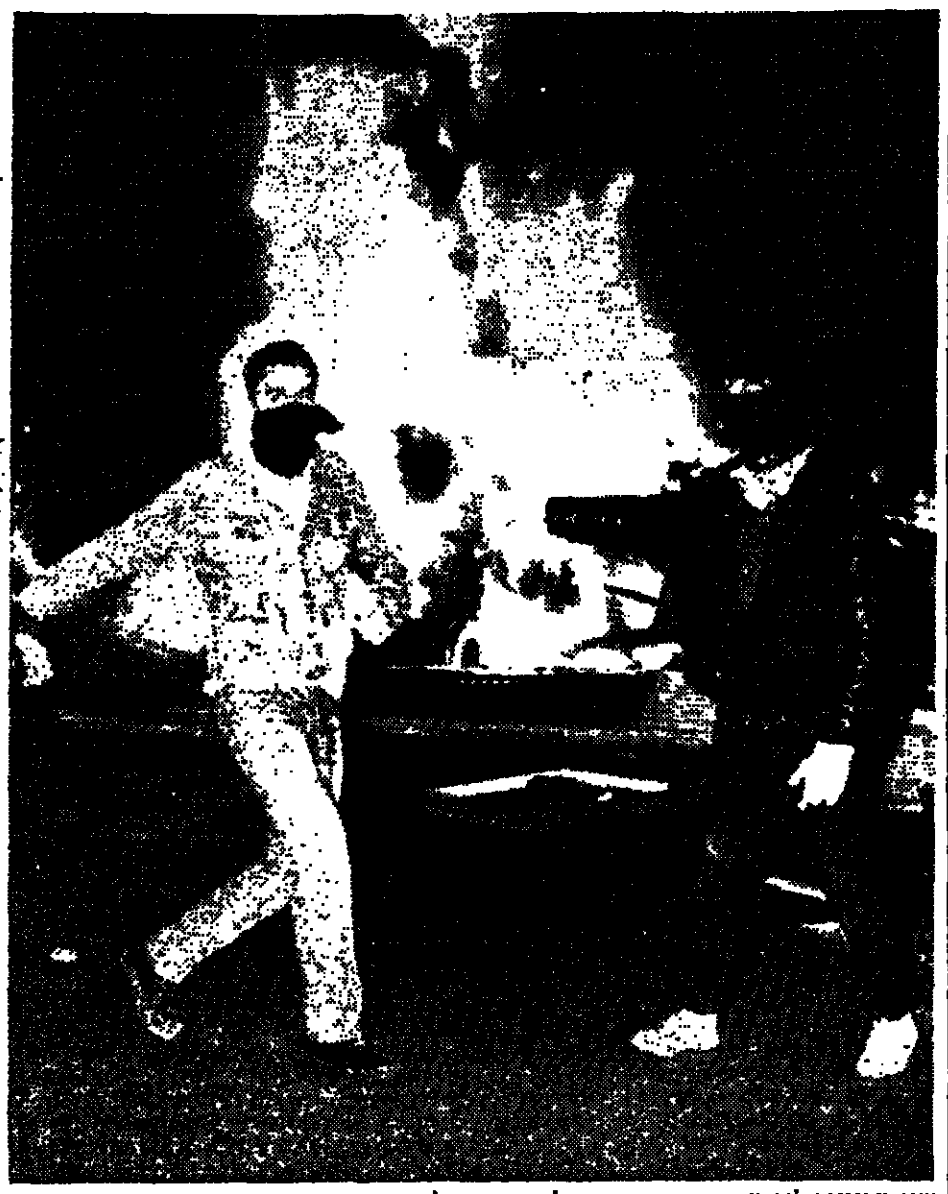

שני מפגינים ליד מתרס־אש שהוצת בלב הרובע הלטיני בשדרות סן־ז'רמן. (צילום: איפי)

עוד הפגנות נגד אלימות המשטרה צפויות היום

קריאה להשבתה כללית של המשק הצרפתי – מחרתיים

שר הפנים והמשטרה הטיח האשמות נגד "קומץ האנארכיסטים הנפשעים"

מאת יואב טוקר
סופר "הארץ" בצרפת

פאריס. (מיוחד ל"הארץ"). לאחר ליל־אלימות נוסף ברחובות הרובע הלאטיני בפאריס – שבו נפצעו 58 שוטרים וכתריסר מפגינים – צפויה היום בכל רחבי צרפת סדרת הפגנות חדשה נגד אלימות המשטרה ונגד סירוב הממשלה להסיר מעל הפרק את הרפורמה המוצעת באוניברסיטאות.

"התאום" הסטודנטים קראה להשבתה כללית – מחרתיים – של התעשיה, המינהל הציבורי ובתי הספר ברחבי המדינה. אחדים מן האיגודים המקצועיים כבר הכריזו או עתידים להכריז היום על הצטרפותם ליוזמת ההשבתה הכללית. אם אכן תתממש מחרתיים השביתה הכללית של המשק, תהיה זו אחת המחאות המקיפות ביותר בעשרים השנה האחרונות.

ראש ממשלת צרפת, ז'אק שיראק, השמיע אתמול הבהרה שהתפרשה כניסיון להפגין תקיפות נוכח האלימות ברחובות, תוך כדי קריאה "להידברות עניינית עם מי שיש להם מה לומר", אולם מעל אותה בימה עצמה (בכנס של מפלגת השלטון הגוליסטית) הטיח זמן קצר קודם לכן שר הפנים והמשטרה, שארל פאסקואה, האשמות תקיפות במיוחד נגד "קומץ האנארכיסטים הנפשעים". פאסקואה קרא לאנשי מפלגת השלטון "להיות מוכנים לאפשרות שיהיה צורך להגן על הרפובליקה".

מטה המאבק של הסטודנטים הדגיש אמש את כוונתו להעניק לסדרת ההפגנות היום אופי מבוקר ושליו ולהקדישן להתייחדות עם זכרו של הסטודנט שנהרג בסוף השבוע שעבר לאחר שהוכה על ידי שוטרים. כוונת הסטודנטים לשכך את ההשפעות הציבוריים (ואת השלכותיהם הפוליטיות) מפני התנהגותן של קבוצות אלימות ברחוב. המגבלות את המחאה המוכרת לצורך הורשה מכוונת של המשבר.

התנגשויות דמים במכרה ואל־ריפס בדרא"פ

6 שחורים נהרגו ו־21 נפצעו בהתקלויות בין סיעות כורים

העימות על חזקה בבית מרזח הפנה תשומת הלב הציבורית לתנאי החיים החמורים של העובדים השחורים ★ מניין ההרוגים ביומיים מהומות – 26

יוהנסבורג (ע"צ, ע"ר). עוד שישה כורים שחורים נהרגו ו־21 נפצעו בשבת בלילה בוואלריפס, מכרה הזהב הגדול ביותר בדרום־אפריקה, ביום השני להתנגשויות בין סיעות יריבות של כורים – מסרה אתמול בבוקר הנהלת המכרה.

ביום ששי בלילה נהרגו 10 כורים שחורים ונפצעו 31. בהתנגשויות שנמשכו כמעט יומיים רצופים הגיע מניין ההרוגים ל־26.

חברת אנגלו־אמריקן, שבבעלותה מכרה הזהב, מסרה כי הקרבות התחילו בלילה, לאחר שנכנסו אמצעי ביטחון חמורים והוחרמו כלי נשק מידי אנשיהן של שתי הסיעות.

בשני מכרות הזהב בוואלריפס עובדים כ־6,000 כורים, מבין 47,000 העובדים במכרה כולה.

דובר החברה מסר כי סיבת ההתנגשויות אינה ברורה, אך ככל הנראה מדובר בקבוצות יריבות, שבאו לידי עימות על רקע של חזקה בבית מרזח בו משתמשים העובדים.

העימות החריף הפנה תשומת־לב ציבורית גם מחוץ לדרום־אפריקה לתנאי החיים, המצב הסוציאלי והמיוחד של העובדים השחורים, המתגוררים 11 חודשים בשנה באכסניות "לגברים בלבד", סמוך למכרה.

פולין וגרמניה פתחו מרכז נוער באתר הנאצי אושוויץ

לציון יום השנה ה־16 לחוזה נירמול היחסים ביניהן

וארשה (ע"ר). פולין ומערב גרמניה ציינו אתמול את יום השנה ה־16 לחוזה 1970 שנירמל את היחסים ביניהן אחרי מלחמת העולם השניה, על ידי פתיחת מרכז־נוער באתר מחנה ההשמדה הנאצי אושוויץ.

סוכנות הידיעות הפולנית מסרה, כי בטקס השתתפו סגן ראש ממשלת פולין לשעבר, מייצ'יסלאב ראקובסקי ומשלחת מערב־גרמנית שכללה נציגים מכל המפלגות, כולל שרת הבריאות, ריטה זיסמוט, יו"ר הסיעה הפרלמנטרית של הסוציאל־דמוקראטים, האנס יוכן פוגל.

מרכז הנוער נמצא מחוץ לתחום המחנה, בו מצאו את מותם ארבעה מיליוני יהודים ואחרים כמעט מכל מדינה באירופה.

במרכז 70 מיטות עבור חברים של קבוצות נוער מערב־גרמניות, המשתתפות בביקורי כפרה, כדי לסייע בביקור ובתחזוקה של אתר אושוויץ ומחנה המוות הסמוך בירקנאו, בקרבת העיר קראקוב שבדרום פולין.

זיסמוט, שתיארה את המרכז כסמל להתפייסות גרמנית־פולנית, אמרה: "מוסד זה לא יוכל לכפר על אי־צדק שנעשה בעבר, אך הוא יוצר הזדמנויות להנצחת זכרונות. האנשים שסבלו בצורה כה אכזרית בגללנו – מעל לכל יהודים, פולנים ורוסים – צריכים לדעת כי לא נשכח את הקורבנות ולא נשכיח את ההיסטוריה שלנו".

פוגל אמר: "באיזה מקום, אם לא בטווח הראייה של המוצאות אושוויץ ובירקנאו, במקום בו נרצחו ארבעה מיליון איש, יוכל הדור הצעיר לקבל מודעות בהירה יותר לאן עלולות להוביל קנאות בלתי אנושית והאלהה של שלטון".

הקמת מרכז הנוער מומנה על ידי ארגון נוער כנסייתי ממערב ברלין.

חשד לפריקת מאות מכוניות גנובות באירופה בנמל צור

בעיקר מתוצרת מרצדס, וולבו וב.מ.וו

מאת אליהו הובי
סופר "הארץ" בסקנדינביה

קופנהאגן (מיוחד ל"הארץ"). עתון שוודי טוען, כי חיילי היחידה השוודית ביוניפי"ל חשודים בספינות פורקות בנמל צור מכוניות יוקרה מתוצרת מרצדס, ב.מ.וו ווולבו.

המכוניות נושאות שילוט ממערב גרמניה, הולנד, דנמרק ושוודיה. בכמה מקרים פרקו שתי ספינות תוך שבוע ימים 300־400 מכוניות כ"א.

והמטענים כוללים רק מכוניות יוקרה שמחירן גבוה באירופה. בדרום לבנון נמכרות המכוניות משנות "יצור" 1983־1986 במחירי "הפקר".

קיים חשד כבר כי המכוניות נגנבו וזו הסיבה לפריקתן בצור.

האינטרפול העלה חשד את דרך המכוניות, בשל קשיי חקירה בלבנון העבירה החקירה לנמלי המוצא של הספינות, גינואה ומרסיי.

مكذا من الاحيل

2 שודדי בנק נלכדו לאחר קרב יריות עם שוטרים בשדרות רוטשילד בתל־אביב

קצין משטרה נפצע בחזהו ואחד השודדים ברגלו ● השוד בבנק יהב סוכל לאחר שבעיצומו הצליח אחד מעובדי הבנק לטלפן למשטרה ● צפירות של ניידות הבהילו השודדים והם יצאו בריצה עם שקית כסף ● בחוץ נתקלו בבלשים

מאת ראובן שפירא
סופר "הארץ"

בהתעשרות היתית, לאחר כמה דקות של חילופי יריות מתת־מקלעים מטווח קצר, לכדו אמש שוטרים ממרחב הירקון במשטרת תל־אביב שני שודדים מזויינים שביצעו שוד בסניף בנק יהב בשדרות רוטשילד 6 בתל־אביב.

השודדים נלכדו כמה עשרות מטרים מהבנק, דקות ספורות לאחר שנכנסו לתוכו רעולי פנים.

בחילופי האש נפצע קצין משטרה בחזהו מפגיעת כדור. אחד השודדים נפצע ברגלו — גם בן מפגיעת כדור — האחר נתפס. כמו כן נפצע שמשמשתה של מכונית פרטית מיר־יות השודדים ונוקב צמיג של משאית שחנתה בנתיב המנוסה שלהם.

במנוסתם השליכו השודדים ש־קית עם כסף שנטלו מהבנק. שניהם, כבני 30, עבריינים המוכרים למש־טרה. נמצאו ברשותם תת מקלע עוזי ושני אקדחים.

השוד סוכל לאחר שבעיצומו הצ־ליח אחד מעובדי הבנק לצלצל למשטרה. ניידות המשטרה ה־ראשונות הגיעו לבנק, לדברי עדי ראייה, פחות מדקה לאחר שנתקבלה ההודעה במוקד.

מגישה ליד הדלת

אמש סמוך לשעה שש עסקו פקידי הבנק בספירת הכסף שהיה בקופות. אחדים מהם הפעילו את מנגנון ההשהייה של הכספת המר־כזית.

שש דקות לפני שש התכוון אחד מעובדי הבנק לצאת החוצה. באותו זמן לערך נפתחה הכספת הגדולה, לאחר שמנגנון ההשהייה הפסיק לפעול. בעת שעבר העובד לפתוח את הדלת נתקל בשני שודדים רעולי פנים, ובידיהם עוזי ואקדח.

את הכסף

השניים נכנסו במהירות פנימה. אחד מהם צעק: "את הכסף, את הכסף". השודדים ריכזו את העובדים והלקוחות שהיו במקום — יותר מ־20 אנשים — באחת מהפינות של הבנק.

הם ביקשו משתי קופאיות שעמ־דו ליד הכספת המרכזית להצטרף לחבורה שריכזו בפינה.

השודדים לא הבחינו שבקומה השנייה של הבנק נשאר אחד העוב־דים. האיש התקשר מיד למשטרה בטלפון.

התא היה נעול

שני השודדים ניגשו לכספת המרכזית שהיתה פתוחה, ונתקלו באחד התאים הנעולים שבו היה רוב הכסף. הם החלו בנסיונות לפתוח את התא הסגור אך נכשלו. החלו לאסוף את הכספים מהקופות של הכספריות לתוך שק.

באותו זמן החלו להישמע בבנק הצפירות של ניידות המשטרה שחשו לבנק. השודדים נתקפו בבהלה, נטלו את שקית הכסף ויצאו בריצה מהבנק. תוך כדי כך נתקלו בניידת בלשים שהגיעה לפתח הבנק. השודדים נמלטו אל מאחורי הבנק והשוטרים רצו אחריהם.

חצר ללא מוצא

השוטרים ירו באוויר וקראו לשודדים לעצור. הללו המשיכו לרוץ ועברו כמה חצרות וגדרות. תוך כדי מנוסתם חצו את רחוב לילינבלום, שמאחורי הבנק, ונלכדו בחצר ללא מוצא.

במנוסתם השיבו אש אל השוט־רים מתת־המקלע ומהאקדח שהיו בידיהם. השוטרים צימצמו טווח עם השודדים בחצר הנטושה, ומשני הצדדים נורו צרורות מתת־מקלעים עוזי.

הכירו הנהלים

נראה כי השודדים הכירו היטב את הנהלים בבנק. הם באו מאחורי הבנק ויכלו לראות מבעד לחלונות את הנעשה בו לפני שנכנסו. ייתכן שידעו שבזמן כניסתם תהיה הכספת המרכזית פתוחה. הם נמלטו דרך החצרות בכיוון שממנו באו והכירו את נתיב המנוסה. החוקרים אינם מוציאים מכלל אפשרות שמכונית עם שודד שלישי המתינה לשודדים באחד הרחובות הסמוכים. במשטרה ציינו אמש בסיפוק את הפעולה המהירה והיעילה של השוטרים שסיכלו באיבו את אחד ממעשי השוד הנועזים שאירעו בשנים האחרונות בתל־אביב.

דניאל כ"ץ כופר במעשי האונס: "יש לי אליבי"

טוען כי במועד שבו מיוחס לו אחד המעשים היה במילואים ובשני אחרים עבד בהפקת סרט ומחזה ● מודה רק בהחזקת סם ובבריחה

דניאל כ"ץ אתמול בבית המשפט (צילום: יונתן סלינגר)

(ע) דניאל כ"ץ, עובד־במה, בן 36 מרמת גן, כפר אתמול בשני אישומי אונס ובשלושה אישומים של נסיון אונס, בהישפטו בבית המשפט המחוזי בת"א. בין היתר טען כי היה במילואים בתאריך שבו יוחס לו אחד ממקרי האונס.

כץ עומד לדין בפני הרכב של שלושה שופטים, נשיאת בית ה־משפט המחוזי בתל־אביב הנה אבנור והשופטים יוסף גולדברג וישראל גלעדי.

בסעיף האישום הראשון נאמר שב־23 בדצמבר 1983 אחר הצהרים עקב במכונית מסחרית אחרי אשה שנסעה במכוניתה לביתה ברמת־אביב. כשירדה והלכה לביתה תפס אותה מאחור, הצמיד סכין לגופה ובאיומים גרר אותה אל מתחת לבנין סמוך, הפשיטה ואנס אותה מאחור.

הסניגור, עו"ד מנחם רובינשטיין, טען כי שולחו לא יכול היה לבצע את האונס הזה, מפני שבתקופה שבין ה־18 בדצמבר עד ה־11 בינואר 1984 היה בשירות מילואים בצפון הארץ.

היה בקיבוץ ועסק בסרט

טענת אליבי העלה הסנגור גם לגבי הסעיף השני בכתב האישום, לפיו אנס דני כץ ב־17 בינואר 1984 בצהרים אשה בסביבות רוממה. הסני־גור טען כי באותו תאריך ובשעת ביצוע האונס היה דני כץ בקיבוץ יקום ועסק שם עם אחרים בהפקת סרט. "אין לי אישור סופי לאליבי זה", אמר עו"ד רובינשטיין. "אבל אקבל אותו בעוד כמה ימים".

כן כפר באישום שלישי של נסיון אונס ב־27 במארס 1983 לפנות בוקר ברמת אביב. גם כאן בוצע המעשה בסביבות הזמות של מעקב אחר המכונית, [illegible] שבזלק בהדר מדרגות סמוך והוא נמלט.

הסניגור כפר בסעיף רביעי, בו מואשם דני כץ בפריצה לדירת אשה שישנה במיטתה ב־13 ביולי השנה בקומת קרקע של בית במרכז תל־אביב. [illegible] הנרעה.

כן כפר באישום החמישי — נסיון אונס ב־26 בנובמבר 1985 בלילה. בין האשם כי עקב אחר אשה, אחר כך גרר אותה לחצר והפשיט מבג־דיה. הוא הופרע על ידי שכן, שפתח תריס דירתו וצעק כי יניח לה. הנאשם נמלט.

הסניגור טען כי באותו תאריך ובאותה שעה היה הנאשם בקיבוץ נצר־סירני בחזרות תאורה שנמשכו עד השעות הקטנות של הלילה לקראת הצגת המחזה "אבא יהודיה".

הסניגור כפר להלן באישום השישי — פריצה לדירה וגניבה מב־מנה בבעלותיים ב־25 ביולי 1985 — באותה טענה שמרשו לא היה [illegible]

מודה בהחזקת מריחואנה

לעומת זאת, הודה הסנגור בשם מרשו בסעיף 7 לפיו החזיק ב־8 גרם מריחואנה ללא היתר ובסעיף 8 המתייחס לבריחתו של כץ ממעצר ב־27 באוקטובר 1986 (הוא נתפס למחרת).

בדיון אחר אצל השופטת ויקטוריה אוסטרובסקי־כהן, בבית המשפט המחוזי בת"א, האריכה השופטת, בהסכמת הצדדים, את מעצרו של הנאשם עד תום ההליכים המשפטיים נגדו.

אין לרכוש אופנוע שלא הותר ליבוא

(עש"ת למ"מ). אופנועים שאינם כלולים ברשימת האופנועים המו־תרים ביבוא והמופיעים בתעריפים הרשמי של אגף הרכב, לא יותרו לרישום ולשימוש בארץ.

דובר משרד התחבורה מציין כי באחרונה פנה לבג"צ אזרח ישראלי שרכש מתייר אופנוע שאינו בר־שימת האופנועים המותרים ביבוא. דרישתו לרישום האופנוע נתקלה בשל כך בסירוב מצד משרד התחבורה.

אותו אזרח אף נתפס בידי המשטרה והואשם בזיוף לוחיות הרישוי לאופנוע. בג"צ קבע שמשרד התחבורה פעל כדין.

שני נערים נעצרו בחשד שפגעו בשוטר ברכב גנוב

(ע) שני נערים, בני 16 ו־17, נעצרו אור ליום אתמול במרדף משטרה, כשחשודים בנסיון לדרוס שוטר במכונית גנובה.

מוקד המשטרה קיבל הודעה על נערים הגונבים מכונית ברחוב בירמשה בתל־אביב. ניידת סילוס ממרחב ירקון שה־גיעה למקום, הבחינה בנערים. הם נמלטו במכונית הגנובה ותוך כדי כך, פגעו באחד השוטרים. השוטר נפצע ברגלו ונזקק, לאחר מכן, לטיפול בבית חולים. המשטרה ערכה מרדף אחרי הנמלטים והם נבלמו בתלולית עפר בשיכון בבלי. בנסותם לנוס לאחור, התנגשה מכוניתם ברכב המשטרה.

בסופו של דבר, הצליחו השוטרים לעצור את השניים. [illegible]

חתולת חולות תגאל החתול שב"חי־בר" מבדידותו

מאת אלי אלעד
סופר "הארץ" לאיכות הסביבה

חתולת חולות, סוג החתולים הקטן והנדיר בארץ, הועברה אתמול למרכז הרביה להיות בר־שבשמורת חי־בר ביוטבתה. חתולת החולות, מבעלי החיים שסכנת הכחדה מאיימת עליה, תגאל מבדידותו את הזכר היושב במרכז הרביה.

עם החתולה הועברו למרכז הרביה זוג שועלי פנק שנולדו בגן הזואולוגי באוניברסיטת תל־אביב. שועלי הפנק נכחדו מנוף הארץ והזוג שהועבר הם צאצאים לזוג שנמצא בשעתו בסיני.

מנהל מחוז אילת ברשות [illegible] רביה לשחרורים קטנים ונדירים אלה.

חרם חרדי על ביה"ח "אסותא" בשל הפלות

מנהל בית החולים: לא מורגש חרם כזה

מאת חיים הנדוורקר

חוגים חרדיים קראו להחרים את בית החולים "אסותא" בתל אביב בשל הפלות הנערכות בו. רבנים מבני ברק מהוועדה למניעת הפלות, הפועלים מטעם ראשי ישיבות ופוסקי הלכה, מקיימים זה זמן מה מגעים עם הנהלת בית החולים כדי שתמנע מביצוע הפלות בבית החולים.

גורמים דתיים מציינים כי המשא ומתן עם בית החולים נכשל, אולם נתקבלה הבטחה כי יצומצם מספר ההפלות המבוצעות בבית החולים נגד הלכה.

בקרב הרבנים נתגבשה הדעה כי כל עוד מהווה "אסותא" מרכז גדול לביצוע הפלות אין להמשיך ולהתאשפז בו. הרבנים אף פנו לציבור החרדי בעניין זה והודיעו כי בבית חולים זה מבוצעות הפלות.

מנהל בית החולים "אסותא" ד"ר בנימין פרישמן אמר בתגובה כי אמנם היו דרישות מצד גורמים דתיים לבית החולים להפסיק ביצוע הפסקות הריון לכל מי שיפנה לבית החולים.

הדורשים לא קיבלו כל הבטחה כי יצומצם מספר ההפלות בבית החולים. בית החולים הבהיר כי הוא מעוניין בהגדלת הילודה אבל לא בדרך של אי ביצוע הפסקות הריון כשהחוק מתיר זאת.

בתשובה לשאלה אמר ד"ר פרישמן כי עד כה לא הורגש חרם מצד החרדים על בית החולים.

אבות בישוב ערבי לבנותיהם:

"אל תלמדו התעמלות; המורה גבר והתלבושת שלכן חושפנית מדי"

מאת נילי מנדלר

אבות לתלמידות בתיכון ערבי מעורב (לבנים ובנות) בישוב ששמו לא ניתן לפרסום בצפון הארץ, אסרו עליהן להשתתף בשיעורי התעמלות, משום שהמורה הוא גבר והבנות מתעמלות בבגדים חושפניים. האבות הודיעו על כך, לפני שבועות אחדים, לעלי חיידר, סגן מנהל האגף לחינוך ולתרבות לערבים, במשרד החינוך.

תביעת האבות יוצאת דופן, באשר [illegible] שיעורי ספורט, דרך שיגרה. באגף לחינוך לערבים מסבירים כי התביעה היא רק אחד הביטויים לרצונם של חלק מההורים, להפריד בין בנים לבנות במסגרת התעוררות דתית, העוברת על האוכלוסיה המוסלמית בארץ.

לאחר דיון עם ההורים, הובאה מורה להתעמלות לבנות, אולם האבות לא הסתפקו בכך. הם העלו תביעה נוספת: על האגף להקים אולם התעמלות סגור לבנות, כדי להבטיח שהבנים לא יצפו בהן בעת השיעור. בשל קשיי תקציב, השיב סגן מנהל האגף, בשלילה לתביעה זו. לפיכך, הודיעו לו האבות, כי [illegible] את בניית האולם, ואף יפקחו על עצם הבניה, משום שחלק מהם קבלני בניין.

האוצר מבקש להוזיל בטוח רכב חובה ב־4%

מאת אריה לביא
סופר "הארץ" לענייני כלכלה

המפקח על הביטוח מבקש להוזיל את תעריפי ביטוח החובה לרכב בארבעה אחוזים. זאת על יסוד המלצות שקבעה במנה ועדת שטמל.

יו"ר איגוד חברות הביטוח, אלפרד גולן, מסר אתמול כי החברות מתנגדות להוזלת התעריפים. ההתנגדות תוסבר בוועדת הכספים בדיון על כך. עם זאת ציין כי השינוי אינו מהותי וההחברות לא ייאבקו.

אשר לתעריפי ביטוח רכב־רכוש (קסקו) ציין כי הניסיון מהפעלת התעריפים החדשים, מ־15 בספטמבר הוא חיובי. הבדיקות שנערכו עד כה בחברות הביטוח אדוש ושמיר לא הצביעו על חריגות חמורות במיוחד. בימים אלה נערכת בדיקה מטעם המפקח בחברת רותם.

חברות הביטוח יצטרכו להגיש עד אמצע דצמבר תחשיבים כלכליים לגבי התעריפים החדשים. עם קבלת התחשיבים יחליט המפקח על הביטוח בדבר הצורך לתקן את התעריפים שנקבעו. גולן, שיזם את התעריפים החדשים, סבור כי אין צפויים שינויים מהותיים בתעריפים החדשים.

הרוג ופצועים קשה בתאונה בכביש פ"ת לוד

מאת ראובן שפירא
סופר "הארץ"

בתאונת דרכים קטלנית בכביש פתח־תקוה לוד נהרג אמש שהרכבי בן 50 מראשון לציון ונפצעה באופן אנוש מלכה בלס בת 55. עוד שישה נוסעים — ביניהם שלושה בני משפחה אחת — שהיו איתם בטנדר מסוג ציטרואן בו נסעו, נפצעו — רובם פצעים קשים בראש ובחזה. התאונה נגרמה בגלל אי שמירת מרחק סביר בין כלי הרכב.

התאונה אירעה בשעה שש לערך בכביש פתח־תקוה לוד, ליד צומת באורות יצחק. טנדר שבא מכיוון פתח־תקוה ביקש לפנות שמאלה לכיוון הקיבוץ באורות יצחק. הטנדר האט את נסיעתו. הציטרואן המסחרי, שנסע מאחור, ובו שמונה נוסעים, לא הבחין כנראה בהאטתו של הטנדר שנסע לפניו והתנגש בו בעוצמה רבה. כתוצאה מכך זינק הטנדר, שהודף קדימה, לנתיב הנגדי והתנגש חזיתית במכונית שבאה ממולה.

באופן יוצא דופן לא היו פצועים בשני כלי הרכב, שהתנגשו חזיתית. לעומת זה נפצעו כל שמונה נוסעי הסיטרואן המסחרי.

אמבולנסים וניידות לטיפול נמרץ של מגן דוד אדום הוזעקו למקום התאונה. הכביש מפתח־תקוה עד לצומת בני עטרות נסגר למשך שעה וחצי.

ערך את העמוד: משה ריינפלד

מדטון בע"מ MEDTON LTD.

לרופאים הגיש א.ק.ג. תוצרת SIEMENS הקטן והמשוכלל בעולם.

17 KG דיגיטל אוטומטי.

ציוד עזר לגבים ופצעי לחץ

הגיש מכשירים לשיכוך כאבים הקטנים ביותר בעולם
מכשירים לפיזיותרפיה של חברת SIEMENS

מדטון בן יהודה 60 תל־אביב
טלפונים 203992 03-285991

רשתות וברזל לבנין
★ ייצור ★ עיבוד ★ שיווק ★
חייג/י 03-9610931 ונספק גם לך.
חברת יעקבי ברזל לבנין בע"מ
30 שנה של פלדה

מכון התקנים הישראלי

הודעה על מתן היתר
לסמן מצרכים בתו־תקן
מכון התקנים הישראלי נתן ליצרן
פלסטופיל, קיבוץ הזורע, דאר הזורע טל: 04-894255
היתר לסמן את מוצריו דלהלן בתו־תקן
המעיד על התאמתם לתקנים הישראליים:
– יריעות ושרוולים עשויים פוליאתילן בצפיפות נמוכה
– יריעות דו־שכבתיות מפוליאתילן לייצור שקיות חלב ולמוצרי חלב נוזליים
רשימת המוצרים נמצאת בחוברת המוצר
אינג' מרים מילר
מנכ"ל המכון
סמל המחוגה סמל האיכות

הודעה על הגשת תלונה לפי תקנות מניעת היצף (סידרי עבודתה של הוועדה המייעצת), התשל"ט – 1979

בהתאם לתקנה 3 לתקנות מניעת היצף (סדרי עבודתה של הוועדה, המייעצת), התשל"ט 1979[1], אני מודיע כי הוגשה תלונה על יבוא בהיצף של לבד זכוכית – "סבמין" מארצות גרמניה, איטליה ואנגליה.

(חשוון 1986)
(חמ – 3־604)

ידידיה כהן
יושב ראש הוועדה המייעצת

[1] ק"ת התשל"ט, עמ' 1216

הודעה על הגשת תלונה לפי תקנות מניעת היצף (סדרי עבודתה של הוועדה המייעצת), התשל"ט־1979

בהתאם לתקנה 3 לתקנות מניעת היצף (סדרי עבודתה של הוועדה המייעצת), התשל"ט־1979[1], אני מודיע כי הוגשה תלונה על יבוא בהיצף של תכשיר רפואי בצורת אריזות בשם מדיקט/ פלודהקס מאנגליה.

ידידיה כהן
יושב ראש הוועדה המייעצת

(חשוון 1986)
(חמ – 3־604)

1 ק"ת התשל"ט, עמ' 1216

מרווח — קרן נאמנות

דיקלה
חברה לניהול קרנות נאמנות בע"מ
מנהל הקרן

בנק הפועלים בע"מ
נאמנים של הקרן

הודעה

בהתאם לסעיף 23 לחוק ניירות ערך תשכ"ח – 1968 ניתנת בזה הודעה כי ביום 8.12.86 פורסם תשקיף בדבר הנפקת מספר בלתי מוגבל של יחידות בנות 1 ש"ח ע.נ. כל יחידה, בתעודות השתתפות על שם המוצעות החל מ־15.12.86 תמורת תשלום מחירן המלא (ללא שער תוספת) כמפורט בפרק 1 לתשקיף החל מיום 15.12.86 ועד ליום 15.12.87.

מדיניות ההשקעות של הקרן

לפחות שליש מכלל נכסי הקרן יושקעו בניירות ערך העומדים לפרעון שמועד פרעונם אינו עולה על 18 חודש, במלוות קצרי מועד (מק"מ) ובתעודות פקדון סחירות (תפ"ס) יתרת נכסי הקרן תושקע באופן הבא:
1) באגרות חוב.
2) במניות בנקאיות ובניירות ערך בנקאיים שרכישתם הובטחה במחיר הצמוד לדולר.
3) במניות אחרות ובניירות ערך הניתנים להמרה או למימוש במניות בתנאי שההשקעה בסעיף זה לא תעלה על 20% מכלל נכסי הקרן.

הקרן חייבת במס על הכנסות מתעודות פקדון סחירות בבנקים מסחריים (תפ"ס).
השכר השנתי של מנהל הקרן והנאמן הוא 1.45% משווים השנתי הממוצע של כלל נכסי הקרן.
תשקיף זה הינו תשקיף ראשון להצעת יחידות בקרן.
עותקים מהתשקיף ניתן להשיג בכל סניפי הבנק הבינלאומי הראשון לישראל בע"מ, הבנקים הסוחרים בניירות־ערך ואצל סוכני ניירות־ערך החברים בבורסה לניירות־ערך בתל־אביב.
את הבקשות לרכישת היחידות המוצעות יש להגיש למנהל הקרן באמצעות הבנק הבינלאומי הראשון לישראל בע"מ, סניף ראשי תל־אביב, רחוב אחד העם 9, בתל־אביב.
עותק מהתשקיף והעתק מההיתר לפרסומו נמסרו לרישום אצל רשם החברות.
הודעה זו אינה מהווה הצעה לציבור.

מכרזי השלטון המקומי

פרסום מס' 210/86

להלן תקציר מכרזי הרשויות המקומיות

תנאי התשלום: במשרדי בנק המכרזים. נוסח מלא של כל מכרז נמצא לעיון ברשות המקומית המפרסמת ובמרכז השלטון המקומי. מסמכי המכרזים ניתן לרכוש ברשות המקומית במקומות הנקובים בטבלה. נוסח הפרסום — באחריות הרשות המקומית המפרסמת.

שם הרשות המקומית	מספר מכרז	מחיר מכרזים	שם המכרז	מועד אחרון להגשה	מקום המכרז לפרטים	ראש הרשות המקומית
ע. תל־אביב	254/86	75	החלפת קווי מים בסקטורות שונים בעיר	24.12.86	מפעל המים קומה 5 חדר 506	ש. להט
ע. אשדוד	25/86	800	סלילת כבישים בשד' משה דיין 33 מזרחי	6.1.87	מח' התחזוקה טל' 055-20159	[illegible]
ע. הרצליה	27/86	250	התקנת מערכת מיזוג אויר מרכזית בבנין לב העיר משרדי העירייה	25.12.86	מזכירות העירייה רח' הנדיב 2 הרצליה	א. לנדאו
ע. חדרה	9/86	200	הקמת הפעלת מרכז ספורט	31.1.87	מהנדס העיר טל' 063-28330	[illegible]
ע. יבנה	16/86	50	תאורת מגרש ספורט ביבנה	18.12.86	מהנדס העירייה טל' 08-437711	מ. שיטרית
ע. פתח־תקוה	34/86	80	ביצוע גינון בחוות סקיה	28.12.86	אגף גנים ונוף [illegible] 63	ד. תבורי
מ.מ. אבן יהודה	12/86	50	סלילת רח' השלום, שיפוץ כביש ומדרכות	22.12.86	משרדי המועצה	[illegible]
מ.ב. בית שאן	39/86	100	פיתוח ספל מקלט ליד בית 590	22.12.86	מזכירות העירייה טל' 065-86221	[illegible]
מ.ב. בית־שאן	40/86	100	שיפוץ רח' כנפות יחזאל שיכון ג'	22.12.86	מזכירות העירייה טל' 065-86221	[illegible]
מ.ב. בית־שאן	41/86	100	תוספת מרצפות לבי"ס מקיף דתי בית שאן	22.12.86	מזכירות העירייה טל' 065-86221	[illegible]
מ.מ. כאבול	3/86	250	בניית חדרי הלבשה ושירותים למגרש כדורגל + מילוי למגרש — סיור קבלנים ביום שבת 15.12.86 בשעה 10 במשרדי המועצה	23.12.86	טל' 04-966493, 965396	[illegible]
מ.מ. מעלות־תרשיחא	7/86	100	ביטול מכרז לתנועת מעבר לסילוק אשפה שלב ב'	14.12.86	מזכיר המועצה	[illegible]
מ.מ. מגדל העמק	10/86		רכישת מערכות חימום בבתי ספר	15.12.86	מוני טל' 065-40730	[illegible]
מ.א. מטה בנימין			מרכז פיס קהילתי רגם 600	22.12.86	מח' מכרזים ליד תנועת המושבים צבי בן דוד טל' 258236 פנחס ולרשטיין טל' 02-976111	[illegible]
מ.א. מרחבים	7/86		מכירת טנדר פג'ו 404 + רדיו הארכן שנ' 1976	26.12.86	מח' הרכב טל' 057-925194	[illegible]
מ.א. שומרון	7/86	400	מרכז פיס באותנית רגם 600	4.1.87	צבי בן דוד מח' מכירות שקל יד תנועת המושבים טל' 03-236238	[illegible]
מ.א. תמר	4/86		מכירת רכב: טנדר 1300 פרטית שנ' 78 + טנדר (2 טנדר טלבוט 1100 שנ' 83)	19.12.86	משרדי המועצה טל' 057-86181-4	[illegible]

משרות פנויות בשלטון המקומי

שם הרשות המקומית	מספר מכרז	מחיר מכרזים	שם המכרז	מועד אחרון להגשה	מקום המכרז לפרטים	ראש הרשות המקומית
מ.מ. עמנואל	11/86		משרת מזכיר המועצה	25.12.86	טל' 052-921422	[illegible]
מ.א. מטה אשר	09/86		משרת מנהל לשירותים הנדסיים	24.12.86	טל' 04-922292-4	[illegible]

החברה למשק ולכלכלה של השלטון המקומי בע"מ

קסם החורף

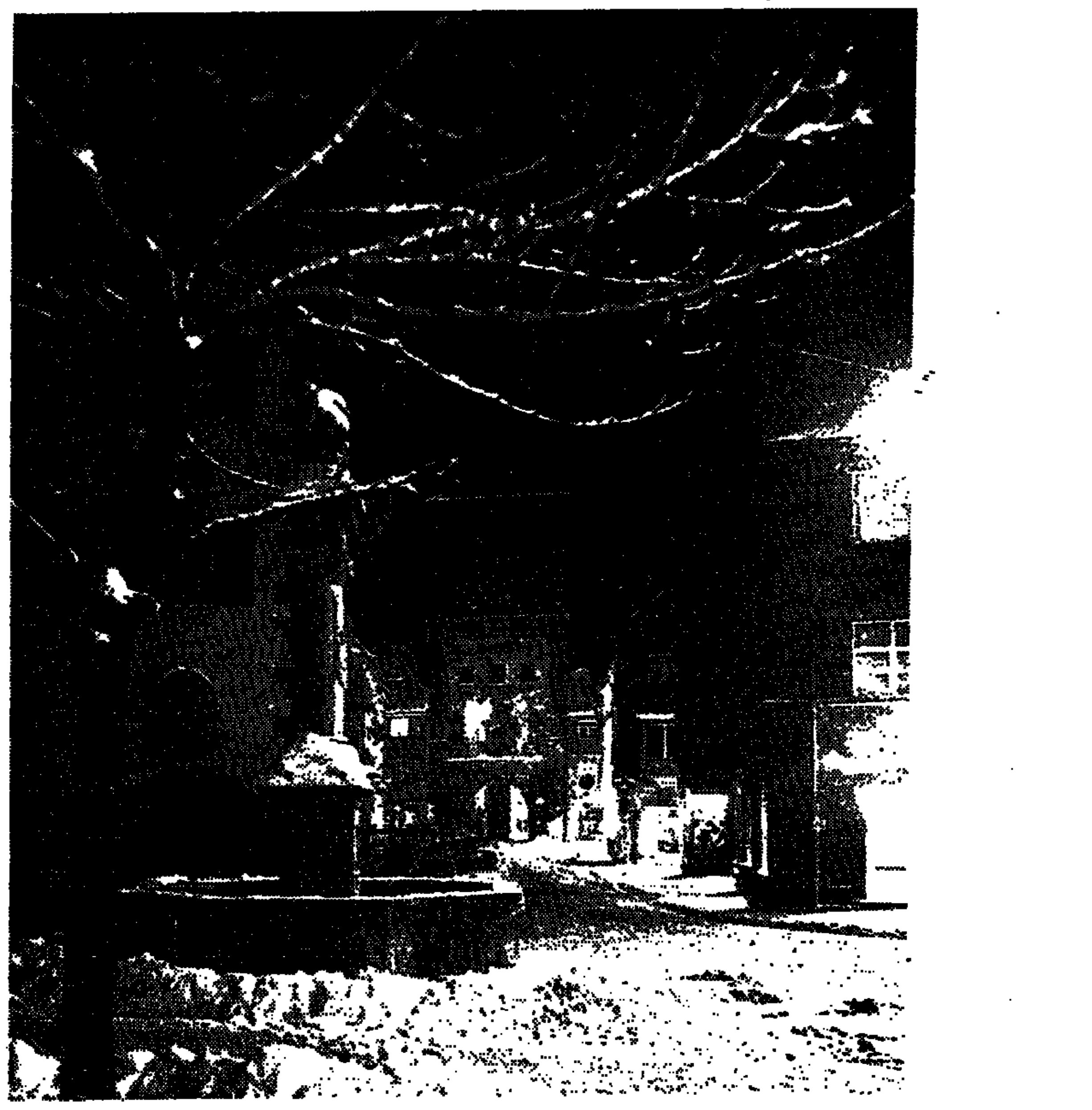

בין כפריה ועיירותיה של גרמניה, בנוף הציורי העוטה עתה שלג, אתה יכול לשמוע את השקט. לשאוף אל ראותיך את האויר הצח והצלול כבדולח, ולמצוא את כל הדרוש לך לחופשת חורף קסומה: שבילי טיול פסטורליים, הרים, מעליות סקי, פעילויות סקי, בריכות מחוממות, מגורים סימפטיים, חברה תוססת, ואוירה המחממת את הלב.

תוכל לבחור לך באחד מאתרי ספורט־החורף הידועים בעולם על אוירתם הקלאסית, או בכפר קטן מארץ הפלאות ובו פונדק ופנסיון מכניס אורחים. העיקר שתבחר חופשת חורף קסומה, בחורף זה, בגרמניה.

לפרטים נוספים, אנא פנה לסוכן הנסיעות שלך, או גש ישירות לדלפק DZT במשרדי לופטהנזה בתל־אביב, רחוב בן יהודה 1, בימים א'־ה' בין השעות 9:00־13:00.

משרד התיירות הגרמני DZT

הארץ

יום ב', ד' בטבת, תשמ"ז
8 בדצמבר 1986

המערכת, ההנהלה, מחלקת המודעות, ההפצה והמנויים: תל־אביב, רחוב זלמן שוקן 21, טל' 5121212 ת"ד 233 מיקוד 61001 פקס' 810012 — טלקס 33748

ירושלים: רחוב החבצלת 2 טל' 224245־6, ת"ד 273 מיקוד 91002 חיפה: רחוב גורדון 20 טל' 661166־8, ת"ד 5259 מיקוד 31052

המו"ל: הוצאת עתון הארץ בע"מ, רח' זלמן שוקן 21, תל־אביב
העורך: גרשום שוקן   עורך המשנה: מתי גולן
סגני עורך: משה ורדי, גדעון לוי

אין המערכת אחראית לתוכן המודעות ואינה מחזירה כתבי־יד
HA'ARETZ Daily Newspaper, Tel-Aviv, Israel – P.O.B 233, Tel. 5121212

אלימות בגדה: העילה

העובדה כי שני סטודנטים של אוניברסיטת ביר זית נהרגו ביום ה' שעבר בבירזית שנורו על ידי חייל צה"ל, ממלאת את לבנו צער רב; אבל מבדיקת כל הנתונים יוצא, כי אין להאשים את החיילים באי־ציות להוראות בדבר פתיחה באש. גם במקרה של הריגת נער ערבי מתושבי מחנה הפליטים בלאטה, ליד שכם, נראה כי החיילים נהגו לפי "נוהל עצירת חשוד". כוחות הביטחון מצווים לבלום התפרעויות, ואם נכשל ניסיון הבלימה, לדכא אותן תוך שימוש בכל האמצעים העומדים לרשותם.

אולם לא נצא ידי חובתנו אם נסתפק בהדגשת הצורך שבשמירת הסדר הציבורי, ונרגיע את עצמנו בהטלת האשמה באבדן חייהם של ערבים צעירים על ארגונים עוינים, שהכינו את תומכיהם, נפשית וחומרית, לביצוע מעשי אלימות. יתכן מאד כי ארגונים אלה עמדו מאחורי התפרעות הסטודנטים בביר זית, והם שימשו והדריכו את גילויי האלימות הנוספים בגדה המערבית ובירושלים המזרחית, בימי ו' ושבת. אבל עלינו גם לזכור, כי מחוץ לשמירה על הסדר הציבורי והיסודות של כל אלה החותרים להפרתו, עניין לנו בהימנעות מצעדים, העלולים לספק ליסודות עוינים הזדמנות, שתאפשר להם לגרור אחריהם אותם ערבים, אשר היו מעדיפים שלא להסתבך עם החוק.

האוניברסיטאות הערביות בשטחים המוחזקים, רובן ככולן, משמשות ערש לטיפוחה של לאומנות פלשתינאית־ערבית; והמינהל האזרחי עומד כל ימות השנה בפני השאלה, אם להניח להלכי רוח אלה להתעצם, או להתערב כדי להקים סכר בפני תהליך זה. בכל שניתן להבחין, נוטה המינהל לחפש דרך־בינים, בין עצימת עין מוחלטת לבין סגירת המוסדות האלה, ולכן הוא מתערב מדי פעם, כשהסיכון באי־התערבות נראה גדול מדי. על רקע זה בדקו כוחות הביטחון בשבוע שחלף תעודות זהות של סטודנטים ואנשי סגל ההוראה בבית זית.

ייתכן שהיה צורך בזה, אבל אמצעים הנראים למינהל האזרחי כמחויבי המציאות, הצטיירו בעיניהם של מי שנבדק יום אחרי יום ליד מחסום על הכביש, כמסע הטרדה; ומי שהיה מעונין בהמהומה, מצא ברגשות התרעומת עליה את העילה הנוחה להפיח אש בגחלים הלוחשים והתוצאה בלתי נמנעת.

אפשר שהשלהבת הזאת תלך ותדעך; אבל תהיה זאת הפתעה אם לא תתחדש בהזדמנות הבאה. השלטון הישראלי אינו מקובל היום על ערביי השטחים המוחזקים יותר מאשר בשנת 1967; ומה שנוגע לדור הצעיר שלהם, הוא מוכן להשלים אתו עוד פחות מאשר רוב המבוגרים. מעניננו למנוע התהוות מצבים, בהם יהיה הכרח להפעיל את כוחות הביטחון כדי להחזיר את הסדר על כנו; אבל שורש הבעיה נעוץ — ועל כך מוטב שלא נשלה את עצמנו — בעובדת הכיבוש. כל עוד לא יימצא הפתרון המדיני שישים לו קץ, מבלי להרע לביטחונה של ישראל, צפויות, מן הסתם, התנגשויות נוספות.

ריגן מנסה לתקן

אחרי שמשך שבועות סירב להישמע ליועציו, הואיל הנשיא רייגן להודות כי אכן "נעשו משגים" בטיפול בפרשת הנשק לאירן. תומכיו מקווים, כי זאת ראשית היחלצותו של הנשיא מהסבך, אך משקיפים סבורים כי עדיין רחוקה הדרך לחידוש אמינותו בציבור.

הנשיא הבטיח לשתף פעולה עם כל ועדות החקירה למען הצגת האמת אל העם, אך הוא עדיין מדבר על השגיאות "שנעשו", בגוף שלישי, בעוד מבקריו בקונגרס ובעיתונות דורשים שיקבל על עצמו מלוא האחריות על כל מה שנעשה.

ואולם גם אם ייענה רייגן לדרישה, לא במהרה יזכה לתמיכה הקונגרס, שכבר גם בשנות הרוב הרפובליקאי בסנאט התקשה הנשיא לכפות את רצונו בכוח הפופולריות העצמית, מצוי עתה בידי הדמוקרטים, והם לא בנקל יוותרו על "חשבונות" העבר והעתיד, שבמרכזם הבחירות לנשיאות בעוד פחות משנתיים.

ההתפתחויות תלויות בעדותם מחר של שר החוץ שולץ ומי שהיה היועץ לביטחון לאומי מקפארליין, בפני ועדות הקונגרס. לא רק גילויים חדשים, אלא גם — ואולי בעיקר — מידת התייצבותם מאחורי הנשיא וגרסתו, ישפיעו על דימויו של הנשיא ומעמדו.

אחרי רייקיאוויק (ג')
אילוצים כלכליים

מאת א. שוייצר

וואשינגטון, בנובמבר

על הנשיא פורד נהגו ידידיו לומר, כי אינו מסוגל לעשות שתי פעולות בבת אחת, למשל ללכת וללעוס מסטיק. אפיון זה, שאינו אומר כבוד למרשאו, כוחו יפה גם לגבי הקהילייה הפוליטית של בירת ארה"ב: העיסוק בדבר של מהרבך בנוק הנשק לאיראן והכסף ל"קונטראס" של ניקרגואה, דוחה כל דיון — את המלה כל מוטב להבין כפשוטה — במה שהיה עד לאחרונה הנושא מספר אחת: המשא ומתן עם הסובייטים על הגבלת מירוץ החימוש. שאלות כגון כמה טילים יש לכל צד, באיזה הרכב, שיטת ספירתם לצורכי איזון, ועיקר העיקרים, יצירת הרקע המדיני שעליו המאגרים המותרים של כלי משחית איומים אלה יבטיחו יציבות מבלי לאיים בהשמדת העולם — ירדו מן הפרק הציבורי, פשוטו כמשמעו.

לפני כשלושה שבועות באה הנה הגב' תאצ'ר (שבוע לפניה היה כאן הקאנצלר קוהל), חרדה מן האפשרות שמגלגלת בשיחות בין הנשיא רייגן המזכ"ל גורבאצ'וב, כי מעצמות־העל יתפרקו מנשקן הגרעיני. (במאמרים קודמים הוסבר מדוע אפשרות זו מבהילה ודאגה את לבותיהם של ראשי ממשלה אירופיים). אפשר לומר כי בעת שנכתבו שורות אלה, היו ראשי הממשל האמריקאיים אומרים לה אל תבואי, הנושא אינו עומד בתור לדיון ולהכרעה, ותוך מה — לא תמצאי בוואשינגטון איש בעל סמכות שיהא פנוי לשמוע אותך. ויש סימנים, כי התנודות שאחזו בבירת ארה"ב סביב משלוחי נשק וכסף לאיראן (וסכומי כסף לא גדולים ל"קונטראס", לא תשכך והיא עשויה להתגלגל כמין חור שחור הבולע כל מה שבקלע לסביבתו.

מה מריץ את גורבאצ'וב

ואולם, למרות האמור, מן הראוי לשוב ולהתרכז במציאות, להבדיל מתמונת־העולם האמריקאית המוכרת בקפוצנותה לא את מרכסים ישנים של צ'ארלי צ'אפלין ובאסטר קיטון. זו מציאות של שתי מעצמות אדירות הנאבקות תחת עומסן של הוצאות צבאיות, אשר שתיהן הגיעו במעט ברצינות למסקנה כי אפשר, ועל כל פנים הגיע לנסות, להקל את העול הכלכלי. יהיו שיטענו כי לא הכסף הוא העיקר בעיני רייגן וגורבאצ'וב, אלא האימה הנוראה שמעוררים כלי ההשמדה מטילים על בני ארצותיהם ועל בעלות־בריתם.

ואולם במשך שבועיים של שהות בבירה האמריקאית, תוך עיון צמוד במוצרי תעשיית התקשורת וחקירה ודרישה בתורת גדולים וחושבים בבוזן, לא נתגלה איש המסוד כי מלחמה גרעינית או אזרות בין מעצמות־העל היא בעלת סבירות משמעותית. אדרבה, בין שביבים כמו הסנאטור בארי גולדווטר המורש, שאמנות הרגלו להפחיד בו את ילדינו, קבע בלי כחל ושרק — בראיון טלוויזיוני ממצה — כי ארה"ב ובריה"מ לא יילחמו זו בזו; וזו איננה דעת יחיד של זקן שחוקה הבהתה את עיניו.

ובכן, הלחץ הכלכלי אינו מרפה. הלמוט זונפלדט, מי שהיה סגנו ואיש אמונו של הנרי קיסינג'ר בממשלי הנשיאים ניקסון ופורד, טוען אמנם כי הסובייטים לא יוחשו בסוק ההפר מוחזבי מבצת הנשק הגרעיני שהוצע ברייקיאוויק. הוא סבור, כי ייעול המשק הצבאי הסובייטי, המסורבל והבזבזני לדעתו, יכול היה להביא הסכמות לאין שיעור גדולים יותר. אך גם הוא מסכים, כי מירוץ בלתי מוגבל בבניין מערכת הגנה אנטי־בליסטית נוסח אסטרדאי ("מלחמת הכוכבים"), מפחיד את הסובייטים. ומעל לכל, גורבאצ'וב מעוניין בשקט שפה שהוא מאבק למען גדירת ארצו לשנות ה־90 ולמאה ה־21.

דעה דומה מגבליונה אפשר היה לשמוע מפיו של דימיטרי סיימס, סובייטולוג בעל שם של קרן קארנגי. לבד מן היבט המשקי, הוא רואה בבריה"מ מדינה שמדינית עד לשר עצמעותיה ההתחות לייצבו, עד כדי מיסוד ארוך־טווח, של יחסי החוץ שלה; ומעל לכל — עם ארה"ב. אם יוצאים מן ההנחה כי לא תיתכן התנגשות ישירה בין השתיים, אפשר לרשות יחסים בעלי אופי כפול: תחרות בלתי מבוקרת, כשמוסיפים פליטים או צבאיים בשולי המתנות מצויים על סוד היובב; או לחלופין, יחסים מבוקרים, מעוגנים בהסכמים כתובים, המאורים את הזירה ואת המותר והאסור בתוכה. לדעת סיימס, לסובייטים העדפה ברורה לזה האחרון. וכיוון שכך, גורבאצ'וב רוצה ובהוק עליידי הבריח ובייחוד להגיע להסכמים עם ארה"ב בעניין הגבלת מירוץ החימוש.

איתנים מול רעועים

לא רק הסובייטים, גם ארה"ב העשירה, לוחצה ד"ר מייקל פריני, מראשי המכון ללימודים אסטרטגיים של אוניברסיטת ג'ורג' טאון, מן היוקרתיים שבארה"ב, סבור כי השנים הרעשות של הפנטגון בעידן רייגן הולכות ומתקרבות לקצן. הקונגרס יתנגד, אולי גם בכשר הזה — ומה שלא יעשו בתי המחוקקים לצמצם הנר"ב שלוחתו מכלה את כספי המחקר והפיתוח, יעשו כלי הנשק המתוחכמים והמתייקרים. אך הוא מוסיף, כי מצב הסובייטים קשה יותר (ובמשתמע, כי הם לחוצים עוד יותר מן האמריקאים להאט את קצב המירוץ, ומכאן להצדיר את היוזמה). הוא מדמה את נאט"ו ואת ברית וארשה לשני מבנים. גם בקירות נאט"ו ניבעים סדקים (אגב, תופעה מתחדשת לבקרים מאז נתכוננה הברית), אך השלד והתשתית העומדים איתנים כיום. מה שאין כן בברית וארשה, שמעולם לא נבנתה על יסוד איתנים של הסכמה בין ראשה ובין איבריה.

אפשר מן הסתם למצוא בקהילייה הפוליטית של ארה"ב בירדעת הסבורים, כי תיתכן התנגשות מדינית בין שתי מעצמות־העל, אף כי בקרב אלה הרוב נוטה לדעה, כי הדבר לא יתרחש במתכוון אלא בעקבות טעות, או מתוך הידרדרות אשר אירעים בשולי המתנות. אך בעלי דעה זו מצויים במיעוט קטן. הדעה המקובלת היא, כי לא זו בלבד שלא תהיה מלחמה, אלא שבמוקדם או במאוחר יגיעו השתיים להסדר ביניהן שיאט את מירוץ החימוש. השאלה המביאה לפילוג ברוב הזה בדעת הקהל היא, אם הדבר יקרה בקרוב או שיהיה לעתיד רחוק יותר.

במאמר המסיים סדרה זו עוד יהיבור ברשמים שהביאו עמם משתתפי ועידת רייקיאוויק, הערותיהם את העתיד וכן דעות ספקניות לגבי ועידות פסגה בכלל ולגבי התנהגותו של הנשיא רייגן בעת המפגש. ואולם, ראוי לציין ואפילו להדגיש, כי הדיון המעמיק על הגדפי ביחסי מעצמות־העל מתנהל — או התנהל עד שהפרשה האיראנית־ניקרגואית רוקנה אותו לקרן זווית — באווירה רגועה ובאישוש העולם־סמינר של מלומדים. די להזכיר בהקשר זה, כי ההפרה הרשמית, אמנם סמלית, של הסכם סאל"ט 2 (הסכם להגבלת החימוש משנת 1979, שנחתם אך לא אושר בסנאט האמריקאי) עברה כאן בשקט, מבלי לזכות במאמרי מערכת בעיתונות החשובים של ארה"ב. התעלמות זו אינה צריכה להיזקף על חשבון אירון־ניקרגואה בלבד. וזו אולי הישגו הגדול של ממשל רייגן. רגישותה של ארה"ב לתגובות סובייטיות על מעשיה שלה, ועל כן דעות הרגשנות שאפיינה בעבר את הדיונים בנושאים אלה, ירדה פלאים.

תיסכול בגדה

על הטיפול הישראלי בהתפרעויות בשטחים להיות עקבי יותר, ולהתמקד בגורמי התיסכול ולא בביטויין

מאת אורי ניר

הסיבה הישירה להפרות הסדר ולהתפרעויות שאירעו בשטחים בימים האחרונים, היא הריגת שני הסטודנטים במהלך ההפגנה באוניברסיטת בירזית, הריגת הילד בן ה־14 במחנה הפליטים בלאטה באש חיילי צה"ל. אך מאחורי הדברים עומדת מערכת מורכבת של גורמי רקע, שעוצמת השפעתם המתיחה גם את שלטונות הביטחון ואת אנשי הממשל הצבאי בגדה המערבית וחבל עזה.

בתוך אותם גורמי רקע (שהשלטונות נוטים להעלימם) לדרגת גורמים ישירים, החוכר בעיקר, התפתחויות בקרבות בין הפלשתינים לבין אנשי המיליציה השיעית "אמל" בלבנון; האירועים האלימים בירושלים; תחושת הדאגה בקרב פעילי אש"ף בשטחים לנוכח מאמצי החזרה הירדניים האפשריים; התיאום בין ישראל לירדן בכל הנוגע לעשייה בשטחים, והתקרבות בין הפלגים השונים באש"ף, שלה יש ביטויים מרשימים ביותר בכוחות במוסדות ה"לאומיים" בשטחים. לא נבון יהיה לבודד גורם זה או אחר מבין הגורמים הללו. תפיסה נבונה של הדברים צריכה לשקלל את כולם, ולבדוק מה משמעותם ומה השפעתם על הקהילה הפלשתינית בשטחים.

באותו אורח יש להתייחס לאירועי אוניברסיטת בירזית מיום חמישי האחרון, ובמקביל יש לבחון את אורחות הטיפול של מערכת הביטחון בנעשה בקמפוס במהלך ההתפרעויות, בעיקר לאור הודעות חוזרות ונשנות של גורמי הביטחון שההפגנה היתה מתוכננת היטב, ושהכוונה לקיים אותה היתה ידועה להם מראש.

מתוך העובדות הידועות עד כה, נראה כי התלקחות ההפגנה בבירזית היתה בבחינת שילוב של מגמה מתוכננת ושל עילה ספונטאנית, מיזוג של מספר גורמי־רקע עם עילה מיידית אחת. העילה המיידית היתה פיזור התלמידים שהתגודדו ליד מחסום הדרכים הצבאי בכביש הגישה לאוניברסיטה. הצבת המחסום היתה קשורה, מן הסתם, לידיעות שהגיעו לגורמי הביטחון בדבר כוונת התלמידים להפגין במקום, ופיזור ההתקהלות ליד המחסום היתה בלתי־נמנעת, כפי הנראה.

עיכוב הבירור

לעומת זאת, כאשר לאורח הטיפול של כוחות הביטחון בהפגנה האלימה שהתקיימה בתוך הקמפוס, מותר להעלות כמה תמיהות:

ראשית, נשאלת השאלה אם עצם העימות בין החיילים לבין המפגינים היה הכרחי. העיירה בירזית היא אתר מבודד בגדה, ובקלות יחסית ניתן לחסום את דרכי הגישה אליה במטרה למנוע פניה אלימה בעוברי־אורח. קרוב לוודאי שאי־התערבות מצד כוחות צה"ל, חסימת דרכי הגישה לקמפוס והפניית התנועה הרגילה לצירים עוקפים, היו יוצרים מצב שבו ההפגנה היתה דועכת כעבור זמן מסויים, והעימות הקטלני של החיילים עם הסטודנטים היה נמנע.

שנית, לא ברור לגמרי אם הירי הקטלני לעבר התלמידים אכן היה מחויב המציאות. המפקד הצבאי בגדה, אלוף פיקוד המרכז אהוד ברק, בדק את הדברים ומסר כי היורים נהגו בהתאם להוראות. אולם ייתכן מאד שאותן הוראות של פתיחה באש לא היו מתעלות כלל, אילו הובאה למקום כמות גדולה יותר של חיילים האמונים על טכניקות של פיזור הפגנות, ולא אוסף של חיילים סדירים, שהמחסור מכביד את אצבעותיהם על ההדק.

שלישית, יש לתהות על משך העיכוב בפינוי הפצועים מבין התלמידים לטיפול רפואי. אפילו אם נכונה גירסתה של מערכת הביטחון, שהסטודנטים היו האחראים לעיכוב, הרי על צה"ל לדאוג לכך שנתיבי התנועה יהיו פתוחים. בהקשר זה יש לציין עוד את חוסר היכולת של כוחות הביטחון להשתלט על האירועים, והיא היעלמותן התמוהה של שתי גופות ההרוגים מבית־החולים ברמאללה. כל התמיהות הללו מתחזקות לאור הכרזתם החד־משמעית של גורמי הביטחון שהכוונה לקיים את ההפגנה היתה ידועה להם מראש.

בצד גורמי הרקע שכבר צוינו, ישנם כמה גורמים ייחודיים לאוניברסיטת בירזית, שגרמו לעליית המתיחות בתוך האוניברסיטה בעת האחרונה. בין הגורמים האלה יש להזכיר את הבחירות הקרובות למועצת התלמידים, ואת השמועות העקשניות שנפוצו בעת האחרונה בדבר חשיפת רשת של "משתפי פעולה" בקרב התלמידים בקמפוס. על־פי השמועות הללו, שיצרו גל של חשדות והשערות שכבר בין התלמידים, נהגו תלמידים רבים למסור מידע לגורמי הביטחון הישראליים תמורת טובות־הנאה, ותחת איומים.

השמועות הללו אמנם לא אומתו עד כה, אך עצם הפצתן בקרב התלמידים גרמה להיווצרות פירוד ומתיחות רבה בקמפוס. אווירת העיירה יצרה תסכול בקרב הפלגים ה"לאומיים" בקמפוס (אלה המזוהים עם הארגונים הפלשתיניים השונים), שחששו כי גבוהה האפשרות להשיג גוש לאומי מאוחד ברוח הקריאות הגוברות ל"אחדות לאומית" בקרב הפלשתינים. "גושים לאומיים" דומים (שבהם שותפים תומכי הפתח והתומכים של ארגוני השמאל השונים) הוקמו בחודשים האחרונים בשורה מוסדות להשכלה גבוהה בשטחים, וגרמו למידה רבה של אווה ושביעות־רצון בקרב תושבי הגדה והרצועה.

הריגת שני הסטודנטים באוניברסיטת בירזית — הנחשבת למוסד האקדמי החשוב ביותר בגדה הן מבחינת הרמה האקדמית והן מבחינת הפעילות הפוליטית — עורר גל של הפרות סדר והתפרעויות. מפליא במיוחד היה היקף ההיענות לקריאת השביתה וההפגנה בגדה וברצועה. שביתת מסחר כמעט כללית למשך שלושה ימים במרבית ריכוזי המסחר בשטחים, ומספר רב של הפרות סדר ספוראדיות כמעט בכל מקום בגדה וברצועה, ובכלל זה מקומות שקטים כגון בית־לחם, אינם עניין של מה בכך. במידה רבה ניתן לראות בכך עוד עדות לכוחם של הארגונים הפלשתיניים בשטחים, למרות ניסיונותיהן של ישראל וירדן למגר אותם, אך אין להתעלם מכך שעצם היידרשותם של תומכי הארגונים לנקוט אמצעים כאלה, מצביעה על חוסר הנחת שאש"ף חש בעת האחרונה.

היקף פעולות המחאה בשטחים ועוצמתן יתמתנו בוודאי במרוצת הימים הבאים, עד להתלקחות הבאה. מאז סוף־השבוע המועד העלו גורמי הממשל הצבאי בשטחים מספר רב של הסברים ועילות להתלקחות האחרונה, שכולם הוצגו באורח תרצני, כעין "נסיבות מקילות". נראה, כי אף אם נעשתה בחינה מעמיקה של כל גורמי־הרקע הללו במהלך החודשים האחרונים, עדיין לא הוסקו המסקנות המתבקשות. ואם בכל זאת הוסקו המסקנות, אופן היישום שלהן הוא נרפה ולא־נחרץ. כמעט כל אדם בעל מודעות פוליטית בשטחים יצביע על המדיניות הלא־עקבית של ישראל בגדה המערבית וברצועת עזה, כגורם בסיסי ליצירת תסכול בקרב התושבים. במקרים רבים מתורגם התסכול הזה ליידוי אבנים, להבערת צמיגים ולהצבת מחסומי אבנים. הטיפול הישראלי צריך להתמקד בגורמי התיסכול, ולא בסימפטומים שלו, כפי שבחינת הסיבות לאירועים צריכה לכלול ניתוח מעמיק של מכלול הגורמים, ולא להתייחס אליהן כאל "נסיבות מקילות".

היש מתונים בטהראן?

המחלוקות בשכבה השלטת עוד לא התגבשו עד כדי יצירת כראיות לבחישה מבחוץ

מאת אליהו סלפטר

ההסבר המשכנע ביותר לעסקת הנשק האמריקאית־ישראלית עם איראן היה הרצון ליצור קשר ולחזק את הגורמים המתונים בטהראן. הנמצאים בניסיון כזה יוצאים, למעשה, משלוש הנחות:

א) כבר האטה תנופת ההתפשטות של המהפכה החומייניסטית
ב) יש בטהראן מחלוקה בין מתונים וקיצונים בצמרת
ג) קיים סיכוי שלאחר הסתלקות חומייני יפול השלטון בידי "המתונים".

דיווחים המתפרסמים בארה"ב ובאירופה מפי דיפלומאטים ומבקרים מערביים בטהראן וגם גולים איראניים משקפים לא מעט את ההנחות האלה, אך בכל זאת מבטיחות תמונה כללית לגבי ההתלכים שעליהם מתבססים משקיפים אלה עדיין בראשיתם ומוקדם לדבר בבטחה על תוצאותיהם.

אין ספק שהתסיסה הפונדאמנטאליסטית מהווה גורם חברתי ופוליטי מהדרגה ראשונה בשורה של ארצות מוסלמיות, שיעיות וסוניות כאחד. מטבעו הקובותי, המצב רגיש יותר במדינות עם רוב שיעי, אך הקיצוניות הדתית רכשה לה דריסת רגל בסודאן ומהווה איום רציני במצרים. היא מדאיגה כמעט כל שליט ערבי מתון, עם ובלי מרכאות, מסעודיה וירדן ועד טוניס ומארוקו. הירידה בהכנסות, השחיתות והעקיפות מנפט, גרמה למשברים כלכליים, היוצרים קרקע פורייה לקליטת הפילוסופיה הפונדאמנטאליסטית כתחליף ללאומנות ערבית.

אך להוציא את לבנון, לא הצליח חומייני ליצור התארגנות שיעית קיצונית פעילה בשום ארץ בעלת אוכלוסייה שיעית ניכרת. המאמצים העצומים להביא להתקוממות בעיראק עלו בתוהו. התסיסה בקרב השיעים בנסיכויות המפרץ בשאורה מוגבלת. בבחירות ב־1980 כבר נראתה הפונדאמנטאליסטים נצחונות גדולים אך ב־1985 הם נחלו מפלה ועלו שוב הלאומנים. שאלת השליטה על השיעים הקיצוניים בלבנון הבליטה לאחרונה ניגוד אינטרסים בין איראן וסוריה ברחוב לבנון.

השפעת המלחמה

במבט כללי נראה כי ההשפעה הישירה של חומייניזם על תנועות הפונדאמנטאליזם האיסלאמי אכן התמעטה אך אין פירוש של דבר שהפונדאמנטאליזם עצמו כבר נבלם בארצות האיסלם. התרחבותו או בלימתו תלויה עתה בעיקר בתנופה הפנימית המקומית.

למלחמה עם עיראק, כמו לעיסקה עם "השטן הגדול" האמריקאי, היתה השפעה מקרינה מדרגה ראשונה מבחינת החומייניזם באיראן עצמה. חומייני הציג את הצלחות איראן בעבר כ"נצחונות מרצון אללה", נגד סאדאם חוסיין "אויב האלוהים". אך מצב התיקו בחזית העיראקית בשנים האחרונות מקרין את מעמד החומייניזם גם בעולם המוסלמי וגם באיראן.

המלחמה מאבדת את התמיכה לא רק בקרב המעמד הבינוני ואנשי הבאזארים אלא גם בשכבות העממיות, הן בגלל הקורבנות העצומים בנפש, בעיקר בקרב הנוער, והן בגלל הקשיים החומריים הגוברים — מחסור במוצרי מזון, דלק ואפילו מזון. אין פירוש הדבר שצפוי מרד נגד חומייני בקרוב, אבל בזה יותר ויותר קשה לגייס מתנדבים לחזית, ולראשונה ניכרים סימנים שלפחות חלק מהמונים השליטים מתחיל להתחשב במחיר המלחמה.

הכשלונות, הקורבנות והקשיים אכן יצרו חילוקי דעות בקרב הצמרת האיראנית. אך חילוקי הדעות הם טאקטיים ולא עקרוניים. אין מחלוקת בין הקבוצות לגבי מטרות היסוד של מדיניות החוץ האיראנית: יצוא הפונדאמנטאליזם המשיחי, קידום המלחמה עם עיראק עד הניצחון ואיבה כלפי "השטן הגדול" (אמריקה) ושנאה מוחלטת כלפי "השטן הקטן" (ישראל). חילוקי הדעות הם רק לגבי מידת הגמישות ("פראגמאטיות") שיש להפגין כדי להשיג מטרות אלה. הדבר הומחש היטב ע"י דברי השמי רפסנג'אני, יו"ר הפרלמנט הנחשב לאיש מספר שנים, אחרי חומייני: הוא הבהיר כי איראן מוכנה לחדש קשרים עם ארה"ב — בשורה של תנאים שפרושם כניעה מוחלטת של וואשינגטון לדרישות ולמטרות של חומייני.

היריבויות בצמרת

יש בצמרת גם יריבויות אישיות, הבדלי השקפות הנובעים מהבדלי אופי וטמפרמנט, וגם תחרויות אישיות לתפיסת עמדות לקראת מאבק על הירושה. ייתכן כי המחלוקות הטאקטיות והיריבויות האישיות יתגבשו במהלך הזמן, לקבוצות יריבות מגובשות ובתחרות על עמדות מוחלטות. אולי כאשר המאבק על הירושה יפרוץ בגלוי. ייתכן שאז יתווסף לנושאי המחלוקת גם חילוקי דעות על המדיניות הכלכלית, בייחוד בשאלת הלאמת מפעלים גדולים וחלוקה מחדש של הנכסים הגדולים, בעיקר האדמות.

אך דיפלומאטים בטהראן סבורים כי חילוקי דעות בכל הנושאים האלה עדיין לא חריפים וחד־משמעיים דיים כדי שיאפשרו למעצמה זרה להתקשר עם אחת הקבוצות ולהשפיע דרכה על המתרחש באיראן. בינתיים נראה כי כל קבוצה וכל הקבוצות מצליחות יותר "לנצל" את המעצמות המבקשות להשפיע עליהן מאשר להיפך.

משקיפים בטהראן מבחינים גם בדמויות העיקריות שעומדות במרכזן של הקבוצות השונות, אך הם מציינים כי יש הרבה מן המשותף בהשקפות ובאידאולוגיות של הדמויות העיקריות וכי עדיין נראה שיש ביניהן יותר מן המשותף מאשר מן המפריד.

לאיש החזק ביותר אחרי חומייני נחשב הג'טולאיסלם (דרגה אחת בסולם הכמורתי מתחת "איאתולה") אכבר השמי רפסנג'אני, בן 52, יו"ר הפרלמנט, שהוא גוף בעל השפעה במאזן הכוחות באיראן. מקור שני להשפעתו הוא היותו קשור קשרי משפחה עם חשובי הבאזאר של טהראן — גורם כוח רציני בפוליטיקה האיראנית — וגם עם הממסד הדתי. חשוב אולי עוד יותר הוא, שהוא היה מתלמידיו הקרובים של חומייני ועדיין נחשב לבן חסותו ואיש אמונו. רפסנג'אני הוא נציגו האישי של חומייני במועצת ההגנה העליונה (הקובעת המלחמה עם עיראק) וסגן יו"ר "מועצת המומחים המוסלמיים" אשר קובעת את סדרי הירושה אחרי חומייני. הוא גם קרוב אל מוחסין רפיק דוסט, השר הממונה על "המשמרות המהפכניים". לפי דיפלומאטים ועתונאים זרים המשרתים בטהראן ומתיימרים להתמצא בנעשה בצמרת, רפסנג'אני הוא הפראגמאטיסט העיקרי בחבורה, התומך במו"מ עם ארה"ב וצרפת כדי לקבל חזרה חובות המגיעים לאיראן מאז תקופת השאה וכדי לקנות נשק. הוא גם מתנגד לטאקטיקת ההתקפות ההמוניות וגיוס ילדים. במישור החברתי־כלכלי הוא בלם את ההצעות להלאמת תעשיות ואדמות גדולות.

איזונים משוכללים

במקום השני, אחרי רפסנג'אני, עומד האייאתולה חוסיין עלי מונטזרי, שנקבע ע"י "מועצת המומחים" כיורשו של חומייני. כוחו העיקרי נובע משליטתו על מערכת ההנהגה בסמכותו, בין היתר, למנות את העומדים בראש תפילות יום ששי ברחבי איראן. הם נושאים גם את הדרשות במסגדים ובאמצעותם שולט מונטזרי בעצם על מערכת ההסברה הרשמית ורבת ההשפעה הגדולה ביותר במדינה. הוא גם נהנה מגיבוי של חומייני כאשר הוא מטיף נגד פשרות עם האמריקאים ותמך בו כאשר מינה את בן דודו, מהדי השמי, לאחראי על רשת הקשרים עם הקבוצות החומייניסטיות בכלל החיזבאללה בארצות האיסלאם.

במקום השלישי, אחרי רפסנג'אני, עומד הג'טולאיסלם עלי חמינאי, נשיאה של איראן, הנחשב לחלש ביותר בשלישייה השלטת, תחת חומייני. חמינאי נחשב כנוטה כלפי בריה"מ והיה לו, כנראה, חלק מכריע בשיפור היחסים הכלכליים עם מוסקווה, כולל הידוק לבריה"מ.

אופייני למצב העניינים באיראן הוא שלקבוצות השונות יש גם אינטרסים חופפים וגם אינטרסים סותרים. רפסנג'אני שותף למונטזרי בקו אידאולוגי מתון יחסית בענייני הארץ ובהתנגדות לחמינאי בכל הנוגע להלאמת נכסי הלאום ולנטייה כלפי בריה"מ. לעומת זאת, יש מחלוקת בין רפסנג'אני ומונטזרי בדבר היחס כלפי ארה"ב ובשאלת האינטנסיביות בייצוא המהפכה האיסלאמית. כתבים מערביים בטהראן יודעים לספר שכאשר האמריקאים התנו משלוחי נשק חלופים בשחרור בני ערובה, התייצב חומייני לצידו של רפסנג'אני כנגד דודו של מונטזרי, מהדי השמי, נעצר כדי לאלץ את החיזבאללה לשחרר כמה אמריקאים. אך כאשר הסורים ואנשי מונטזרי "הדליפו" את קיום העסקות עם "השטן הגדול", נמנע חומייני מלתמוך ברפסנג'אני והוא נאלץ להכחיש הכל. מהדי השמי שוחרר מכלאו ושחרור בני הערובה נפסק.

חסידי חומייני מציגים זאת כביטוי למשטר של איזונים משוכללים בין גורמי השלטון, איזון המונע השתלטות קבוצה אחת על יתר הקבוצות. אפשר, כמובן, לקרוא זאת [illegible] חומייני רב־אמן בה.

שידור חוזר

מאת עקיבא אלדר

אחד המנהיגים הזרים האחרונים שפגש שמעון פרס בטרם נעשה שר החוץ, היה שר החוץ הסובייטי אדוארד שווארדנאדזה. הפגישה הזאת והמגעים שאפשרו את קיומה פתחו לשר החוץ את העיניים להתרחשויות מעניינות במדיניות החוץ של מוסקבה. תוצאה חשובה אחרת של אותה פגישה היתה פתיחתו של ערוץ תקשורת מיוחד במינו למוסקבה. פרס מקווה לזכות דרכו לכרטיס כניסה, עבורו, לבירה הסובייטית ולכרטיסי יציאה רבים עבור מסורבי עליה.

בטרם בוחנים את המדיניות המזרח תיכונית של מוסקווה כדאי להזכיר שישראל איננה בראש סדר העדיפות של הסובייטים. אולם, האיזור קופץ קדימה כל אימת שיוצאים ממנו רמזים ליוזמות מקרמיות. בכל פעם שנדמה היה לסובייטים שהם עלולים למצוא עצמם שוב "עם המכנסיים למטה", נדלקו האורות בקרמלין. כאשר תוקף הכפור את תהליך השלום, כפי שקורה בחודשים האחרונים, מדבר גורבאצ'וב באומץ (השניים האחרונים) על כל נושא שבעולם לבד מהמזרח התיכון.

הדיפלומאטים הישראלים שנועדו באחרונה עם עמיתים רוסים תמימי דעים שהיעד המרכזי של ברית המועצות הוא להבטיח מכות מזות על פרוייקט "מלחמת הכוכבים". בקרמלין מאמינים שסילוקו של האיום הזה יאפשר להם לקצץ בביטחון ולהפנות את המשאבים לפיתוח התעשייה. הסובייטים מוכנים לשלם מחיר גבוה מאד תמורת כל נגיעה ביוזמת ההגנה האסטרטגית. נורמליזציה ביחסים עם ישראל, היהודים אינם מחיר מופקע לדידם, אם התמורה תהיה תרומה שלילית או לפחות נייטרלית ליוזמה ההיא.

מוסקווה עורכת בדק בית של מדיניות החוץ שלה במספר אגפים ובקרוב אף צפוי נאום של גורבאצ'וב, אשר מצפים כי ישקף גישה חדשה של הקרמלין. רמז לכך שאין בכוונתו לפסוח על ישראל ניתן בפגישה בין אישיות סובייטית בכירה למדי עם דיפלומט ישראלי מקורב מאד לפרס. באותה שיחה בלטה נימת הרשה מתלות הבלעדית של בריה"מ בסוריה בזירה המזרח התיכונית. בחלונות הגבוהים בקרמלין לא מרוצים מחוסר הסימטריה המאפיינת את יחסי מוסקווה־דמשק. בעוד שסוריה שומרת לעצמה את אופציית ההרתעה באמצעות יחסיה הגמישים עם ארה"ב, איבדה בריה"מ את כושר התמרון שלה. עם ניתוק היחסים עם ישראל ותרה מוסקווה על כושר ההרתעה שלה כלפי סוריה. הסובייטים היו רוצים מאד להחזיר לתודעה הסורית את האפשרות שמוסקווה תגמול להם על בגידה, במרת פליקר עם המערב, ברומאן עם הישראלים.

גישושים זהירים לעברנו

פרשת הנשק לאיראן הרגישה שוב עד כמה אינטימיים היחסים בין ירושלים לוואשינגטון. הסובייטים מאמינים בקשר ההדוק בין רמת האיום הבטחוני הצרופי מעל ישראל, בעיקר מצפון, ובין רמת שיתוף הפעולה התלות הישראלית בארה"ב. ממילא, הם אומרים, אם תתרום מוסקווה להפחתת האיום על ישראל מצד הסורים, עשויה ישראל לזוז לעמדה מאוזנת יותר על ציר מזרח־מערב. בצד האכזבה מסוריה, מבטאים אישים סובייטים מרת רוח מהנהגת אש"ף שבמצולה "הנכה להכשיר" הבלתי יעיל במדיניות הסובייטית.

כל הדברים האלה מובילים בהכרח לגישושים, זהירים תחילה, לעבר ישראל. הרוסים מוכנים לדבר על פתרונות מציאותיים יותר מכינון מדינה פלשתינאית. בשיחות בלתי פורמאליות הם אינם פוסלים מגעים דו־צדדיים בין הצדדים המעורבים ישירות בסכסוך במזרח התיכון תחת מטרייה בינלאומית, משהו קרוב מאד למודל הועידה הבינ"ל נוסח פרס.

הסובייטים מצויים היטב בפוליטיקה הפנימית בישראל. הם מבינים שפרס אינו יכול להרשות לעצמו לחלק הזמנות חינם לועידות בינלאומיות. הסובייטים רומזים איפוא שאפשר בהחלט לדבר על מחיר. הם מבטיחים נורמליזציה הדרגתית לאורך זמן, ואם תיפתח הועידה ניתן יהיה לדבריהם להגיע באחת ליחסים דיפלומאטיים מלאים. אפשר לשמוע אצלם ביקורת על הישראלים שהחמיצו את ההזדמנות שנפתחה עם הבקשה לשגר ארצה משלחת רוסית. העמדה השחצנית של ישראל בהלסינקי היתה לטענתם בעוכרי היוזמה הקונסולארית שהחלו להבשיל בקיץ שעבר.

הסובייטים מפנים באחרונה את תשומת לבם של בני שיחם הישראלים להצגות תיאטרון ומופעי פולקלור שמבצבצים מהם מוטיבים יהודיים. בירושלים מצביעים גם על נכונות סובייטית להיכנס לדיון ענייני בנושא הגירה כביטוי חיצוני ראשון להערכה מחודשת הנעשית ביחסה של מוסקווה לישראל.

אם אמנם בשלה מוסקווה לשינוי מהותי במדיניותה המזרח תיכונית, תיתכן עסקת חבילה בינה ובין ירושלים. עסקה כזו תכלול בהכרח יציאת יהודים תמורת ריסון התעמולה האנטי־סובייטית, והנורמליזציה ביחסים הדיפלומטיים תמורת יחס מאוזן יותר של ישראל לקשרי מזרח־מערב.

עד 31.12.86 בלבד

יותר תשואה
ב"מטמון תשואה"

+ הלוואה מיוחדת בתום התקופה

• **יותר ריבית** בכל אחד מ־4 המסלולים של תכנית החסכון "מטמון תשואה", הצמודה למדד. חסכון לתקופות של 27, 43 ו־69 חודש ומסלול מיוחד לקבלת הכנסה חודשית שוטפת צמודה.
• **הלוואה מיוחדת בתנאים מועדפים** עד גובה סכום החסכון בתום התקופה.
• **תוספת ריבית** גם בתכנית החסכון "מטמון דולר מדד".

פרטים מלאים בכל אחד מסניפי בנק הפועלים או בנק אמריקאי ישראלי.

שרות כמו שצריך
שרות השקעות מקיף
בנק הפועלים בע"מ

אבנת ... |פרסום

مكبر من الاصل

רוב הנגמלים חוזרים לסורם

תלות כרונית באלכוהול, בסמים ובעישון, שהיא לעתים גנטית, מתפתחת בגיל הנעורים וללא עזרה מקצועית קשה להיגמל ממנה

מאת פרופ' מיכאל מור

"מה פתאום התמכרות? אני יכול להפסיק בכל רגע" — כך טוענים שתיינים רבים, מעשני סיגריות או צרכני סמים.

האמנם כך הדבר? מחקר שעשה ד"ר ג'ורג' ביגלו, ושפורסם באחרונה על ידי אגודת הפסיכולוגים של ארה"ב, בוחן את תופעת ההתמכרות לניקוטין מזווית חדשה לגמרי. עד עתה נהגו לומר שאין עישון סיגריות דומה להתמכרות לאלכוהול או לסמים, מכיוון שאין בו היווצרות של תלות פיזית. אולם ד"ר ביגלו מציג בעבודתו שורה של עדויות המראות כי יש דווקא דמיון רב בין צריכת סמים שונים, ובהם אלכוהול, ובין צריכת סיגריות.

בשלושת המקרים מדובר בתלות כרונית בחומר מזיק, תלות שמתפתחת לרוב בגיל הנעורים. בשלושתם יש השתלשלות דומה בתהליך הגמילה בתקופה שבין שלושה לששה חודשים. לאחר הניסיון להפסיק את צריכת החומר המזיק, חוזרים כ־80 אחוז מהמתמכרים לסורם. כמו כן, יש נטייה, בשלושת המצבים, לתופעה משפחתית: אם אדם אחד במשפחה מעשן, שותה או צורך סמים, רב הסיכוי למצוא בני משפחה אחרים המכורים גם כן לחומר. זה אינו נובע רק מחיקוי אלא גם מקשר גנטי. באותה מידה שלאלכוהוליזם יש יסודות תורשתיים, מצביעים מחקרים חדשים על תופעה דומה בהתמכרות לניקוטין.

ד"ר ביגלו אף מרחיק לכת ורומז בעבודתו שהדבר העובר בתורשה אינו דווקא הנטייה לאלכוהוליזם או לעישון סמים וסיגריות, אלא הנטייה הכללית לתלות בחומרים מזיקים. אפשרות זו נתמכת על ידי עובדה ידועה היטב: כמעט כל האלכוהוליסטים הם מעשני סיגריות וכמותם גם כל מעשני הסמים. יתרה מזו — עישון סיגריות הוא הצעד המשותף הראשון בדרכם של רוב המשתמשים בחומרים מזיקים.

ועוד דמיון בין שלושת סוגי ההתמכרויות: בשלושתם יש נטייה לנסות ולהיגמל מהחומר המזיק, במיוחד בקרב אלה שכבר חשו את התוצאות המזיקות ביותר של השימוש, כלומר אלה שהגיעו לחדר המיון בגלל האלכוהול, הסם או הניקוטין.

מה ניתן לעשות

קשות שאלות מתעוררות באשר להתמכרות לעישון סיגריות. אם אכן זו התמכרות — האם היא מכת מדינה באמת? ומה ניתן לעשות כדי להקטין את היקפה?

באשר לסכנה ולנזק, כדאי להמחיש את חומרת התופעה בארה"ב, למשל, נפטרים ממחלות הקשורות בעישון כ־350,000 איש מדי שנה. מספר זה של הרוגים היה נגרם אילו התרסקו כל יום ארבעה מטוסים, כשבכל אחד מהם 250 נוסעים. אומדנים שמרניים ביותר של עלות הטיפול במחלות הנגרמות או המחודרות על ידי עישון ושל אובדן ימי העבודה למשק האמריקאי, מגיע ל־40 מיליארד דולר לשנה. אם נוסיף למספרים האלה את הנזק הפסיכולוגי ואת הסבל של עשרות מיליוני מתמכרים, ושל הסובבים אותם, וראוי נרצה לדעת את התשובה לשאלה השנייה שנשאלה קודם: מה ניתן לעשות?

כמובן, מניעת העישון בכלל היתה יכולה להביא את מירב התועלת אך אין לזלזל גם ביתרונות של גמילה. מידע רב נאסף בשנים האחרונות אודות התועלת לבריאות הצומחת למפסיקים לעשן: שיעורי התחלואה והתמותה בקרבם יורדים במהירות רבה, והבעיות הרפואיות פוחתות משנה לשנה. הצרה היא שללא עזרה מקצועית, קשה לאדם להפסיק לעשן ואלה שמפסיקים, מתדרדרים לעיתים קרובות ומתחילים לעשן שוב ושוב. הצעתו של ד"ר ביגלו היא לנצל את המסגרות הרפואיות הקיימות (קליניקות, בתי חולים) לשם העברת מסר אודות נזקי העישון לפציינט המעשן, ובמיוחד לפציינט שנמצא בקבוצות סיכון מוגדרות, כגון חולי לב, נשים בהריון ועוד.

נתון בסיסי שיש לזכור בהקשר זה הוא שכיום רק כ־20 אחוז מהמעשנים מדווחים כי רופאיהם המליצו להם להפסיק לעשן על אף שכיום, לאחר בדיקה במיכשור פשוט, הבודק את תכולת הד תחמוצת הפחמן באוויר שאשה הרה נושפת, מסוגל הרופא לדווח לה: "גילינו בגופך חומרים המזיקים לך ולעוברך. למען בריאות שניכם, עליך לחדול מעישון". בניסוי שד"ר ביגלו עשה, הודעה קצרה כזו, שנשלחה בדואר, שילשה את מספר הנשים שהפסיקו לעשן בזמן ההריון. תוצאות דומות ניתן להשיג בקרב חולים הנמצאים בשלבי התאוששות מהתקף לב. פעולה לא יקרה ופשוטה כמו זו יכולה להיות בעלת השפעה ניכרת על בריאות הציבור ואין למעשה הצדקה שלא להנהיגה כשיגרה בכל מסגרת רפואית.

מחקרו זה של ד"ר ביגלו אינו בא על חשבון מאמצים רציניים אחרים להקטין את נזקי העישון, אלא מצטרף אליהם. יחד עם חינוך הציבור בכל גיל ורובד, חקיקה ואכיפה נבונה של החוק, ופנייה לעזרה מקצועית, יש תקווה שנצליח להתגבר על ההתמכרות המסוכנת לניקוטין.

מראה שנות ה־50' לקיץ הבא מתוך אוסף דורין פרנקפורט. משחקי בדיות על הגבים שקופים (צילמה: מיכל היימן)

מערכת כמטור בגווני החום והחבל שילוב של סריג חלק עם סריג בססים עם עיטורי רוכסנים "שש עשרה פלוס" עיצוב רחל אלקלעי. (צילום: בן לם)

תמונת רחוב דמיוני

מאת שולמית קיסרי

האירוע שאירגנה דורין פרנקפורט ב"סינרמה" בתל־אביב לשם איסוף כספים לקידום מחקר מחלת האיידס, היה יוצא דופן מצד התכנותי כמו מצד האופנתי. אלפי האנשים שהתאספו שילמו למען מטרה הנוגעת לציבור בארץ ובעצם בעולם כולו. הרוח הטובה והחיובית שבה נתקבלה הפנייה להתנדבות ולאיסוף כספים, הוכיחו כי כאשר משלבים בין שכל לרגש יש סיכוי להצלחה. בתצוגת האופנה של דורין פרנקפורט הגיו רגש, אינטליגנציה וכשרון. התצוגה שהיא בנתה בעזרת צוות דוגמנים ודוגמניות מתנדבים, מוסיקה מעניינת ובימוי, הציגה בפני קהל שאינו מורגל כליל במגע כזה של תצוגות, תמונת רחוב דמיוני כפי שהוא נראה בעיניה של המעצבת. מבחינת מקורות השראה ותפיסת־עולם, מושפעת דורין מאופנת לונדון ואירופה מחד גיסא ומהמעצבים הצרפתיים מאידך גיסא, בעיקר ז'אן־פול גוטייה וזוג המעצבים מאריטה ופרנסואה ז'ירבו. גם בתצוגותיהם נראית תמונת רחוב באווירה דומה דהיינו, עשרות דמויות שאינן מתגלות כדוגמניות מעכסות או דוגמנים מטורנים, ההולכות לבושות במבחר עצום של דגמים ושילובים. כל בגד ש"הציאה" דורין למסלול עוצב כמערכת הבנויה מפריטים אחדים ומאבזרים.

הסגנון המורכב־פוסט־רוקי־מסר גנן אכן חרג מכל מה שנראה על המסלולים בארץ בשנה האחרונה. דורין הציגה אווירה של שנות השישים והחמישים, גברים הלבושים מדים־עם־הומור, רגליים עטופות בגרבי רקמות, חצאיות מיני, חצאיות בלון ומכנסי בלון. בין השאר הציגה מערכות לא שגרתיות של חצאיות פליסה מקסיפה מהודה בצבעים רכים מאוד, חולצות בעלות צווארונים יפים הסוגרים את הצוואר עד הסנטר, מקטורנים רכים מעוגלים לגברים ולנשים, מראה־שכבות בתולי ועוד שפע מערכות ששילבו ריאליזם וסוראליזם כיאה לאווירת הארוע.

ועוד המגמות והתצוגות באווירה כפרית בהשראת המראה הלונדוני.

הצעקה האחרונה

בד הפוטר הכל יכול

חברת גיבה הגיעה בשנה האחרונה ליצוא של 3 מיליוני דולר. בכך מכנה ישראל ברוך, הדור השלישי למפעל שהוא אולי היציב ביותר בארץ בתחום האופנה בחמישים השנים האחרונות, את סיומו המוצלח של המשבר שפקד את המפעל בחלק מהעשור האחרון. המעבר מבגדי הבלון, שהיו משך תקופה ארוכה הסמל המתחרז עם גיבה, לסגנון הנוכחי היה כרוך במשבר בשוק המקומי וביצוא. לאחר לבטים וחיפושי דרך מתבסס כעת המפעל בעיקר על דגמים צעירים: 16 פלוס ו־25 פלוס. רוב האוסף המעוצב על־ידי רחל אלקלעי ועודד פרוביזור, מיועד לכל שעות היום והערב ומיעוטו לבגדים לשעות הערב.

בד הפוטר, הבד העיקרי שנעשה בו שימוש כאן, כמו באוספים רבים בארץ ובעולם, מתוניק, נעים וניתן בקלפוט לעיצוב. [illegible] הוא מוצע כאן במבחר גדול של [illegible] ואווירה. מעניין במיוחד סריג הג'ינס המשולב בעיצובים רעננים במערכות של שניים ושלושה חלקים עם מקטורנים קלסיים למוצג ומכנסים צמודים או חצאיות צמודות. באותו סגנון מוצעות מערכות מסריגי מלכר אפור או שחור, המייצגים את המראה הצעיר של החורף הנוכחי. הסווטשירטים במערכות מכנסי "סקי" צמודים או חצאיות צמודות באורכים שונים ממיני ועד אורך חצי השוק, הם הצלחה גדולה של החברה. מוצלחות הפרופורציות בין חצאיות מיני, חולצות צמודות ומקטורן מאורך בעל כתפיים מודגשות, וכן מערכות סקסיות המרמזות על ההשראה הרוסית.

סאטן, גובלן וג'ינס

בזמן קצר עשתה לה אנדריאה, מעצבת חדשה יחסית, שם של מעצבת בעלת סגנון מגובש. ההתחלה היתה ג'ינס בכתמים, הסגנון — סקסי, נקי, ספורטיבי ברוח ההומוריסטית. כמו מעצבים אחרים המתלבטים בין הגישה המסורתית לבין הצורך בביטוי אישי, עוסקת אנדריאה בחורף זה בשלב נוסף לקראת גיבוש סגנון. הפעם היא מציעה שילובי סאטן, גובלן וג'ינס ללא כתמים. ניכר כי המעצבת מעדיפה בשלב זה את המערכות המשולבות בג'ינס. עם זאת, מוצלחים יותר המעילים המציגים הדו־צדדיים מבד ג'ינס, חצאיות

איזה ירק נחמד!

המטבח היצירתי

בלזאק קרא לו האספרגוס של העניים. נירון קיסר היה להוט אחריו. זמרים בכל התקופות אכלו כרישה כדי לצלול את קולם. הרופאים היוונים השתמשו בכרישה כתרופה נגד עקרות. בימי הביניים האמינו כי כרישה מרפאת הצטננויות. בקיצור, סיפורים לחוד ועובדות לחוד: ירק פלאים זה מלא ויטמין אי ומינרלים ומכיל רק 40 קלוריות ל־100 גרם. הוא מיוחד בטעמו, רב שימושי ורב עונתי.

מרק כרישה

החומרים: 5 כרישות גדולות, 3 תפוחי אדמה, 2 עגבניות, 3 כפות מרק בטעם עוף, 2 גזרים, חבילת פטריות מיובשות, חצי כוס אפונה קפואה, עלי חסה אחדים, 3 כפות גריסים.

אפשרות: יין לבן במידה של כוסית לקערת מרק.

אופן ההכנה: לבשל את צרור הכרישות בסיר גדול מלא מים רותחים במשך 12 דקות. להוציא את הכרישות, לחתוך את העלים הירוקים, לזרוק אותם ולשמור את הבשר הלבן של הירק. לקרר אותו, להוסיף למי המרק תפוחי אדמה חתוכים לקוביות, גזרים חתוכים לעיגולים, אפונה, עגבניות מרוסקות ללא קליפה, פטריות מיובשות אחרי שהושרו כשעה במים, 3 כפות גריסים. להרתיח שנית ולבשל עד שהגזר רך. להוסיף אבקת מרק. לפני ההגשה לזרוק למרק עלי חסה חתוכים לרצועות ולבשל עוד שתי דקות. לאכול בערב קר. מעט יין לבן, כוסית לכל קערה, יוסיף טעם מצוין למרק.

סלט כרישה

את בשר הירק הלבן שנשאר מניחים בקערת זכוכית מוארכת או קערת חרס. חותכים ברצועות לאורך. מכינים רוטב מ־2 כפות מיונז, כף שמנת, כף יוגורט, כף חרדל חריף, רצוי חרדל דיז'ון, שליש כוס שמן זית או שמן אחר, מיץ מחצי לימון, פלפל, מלח־סלרי או מלח אחר. מערבבים את החומרים תוך בחישה, כמו בהכנת מיונז, בזה אחר זה. לערבב ולצוק על הכרישה.

ש. קיסרי

האימפריה כבר איננה מה שהיתה פעם

לאן נעלמו הבולר הט, הצ'יפס עם כל דבר והתה של חמש? ומדוע מתעניינים האנגלים בהרגלי המין של האישה בארצם?

מאת יהודית קנולר

האימפריה כבר איננה מה שהיתה, והרגליה נוגעת, לנוכח השינויים המפליגים שגילינו בנוף הלונדוני הסתוי. ביקור במרכזו העסקים הלונדוני, הסיטי, גילה לנו את מותו הסופי של ה"בולר הט" — אותו כובע דמוי־סיר הפוך, שהיה חלק בלתי־נפרד מראשו של הביזנסמן האנגלי, לצד המטרייה המקופלת בת שלושת החלקים. אכן, גם קראנו כי החנות האחרונה, שהתמחתה בכובעים הללו סגרה לאחרונה את שעריה.

בתייה לשעה חמש אחרי הצהרים התקשינו למצוא אפילו בכשר. האומה הבריטית הוליפה את המסורת המקודשת של שתיית התה, בקפה הקונטיננטלי, בלי להניד עפעף. הם עושים זאת בראש חוצות, וכבר צצו — שומו שמיים — בתי־קפה עם כיסאות ושולחנות על המדרכות. ביום סתוי יפה, אפשר לשבת ולהתבונן בפאנקיסטים היוצרים אווירה צבעונית של תיאטרון רחוב, חינם אין כסף. בתי־הקפה והמסעדות פתוחים לתוך הלילה, וכבר אפשר לאכול ארוחת ערב גם אחרי ההצגה, שלא כבעבר.

בתחום הגסטרונומי, אנו צפים עוד במהפיכה זוטה. נעלם הצ'יפס עם כל דבר, ואת מקומו החליף תפוח האדמה בקליפה, שנהפך ללהיט מקומי בכל בתי־האוכל. בעיר הגדולה (פחות במחוזות הכפריים) צצו גם מזנוני סלטים — חידוש מרענן לעומת השעועית האפויה במיץ עגבניות, חביבת הדור הקודם.

בחדרי הנוחיות אנחנו עדים אולי לשינוי המפליג ביותר. לא עוד נייר טואלט חלק, שתפקידו לא הובהר לנו מעולם די הצורך, אלא נייר רך וספוג, הממלא את יעודו כדרכו המוכרת והאמונה.

ברכבת התחתית שנשלטה במשך כשני עשורים על־ידי עובדים שחומי־עור אנחנו מגלים שוב פרצופים לבנים. זה כנראה מה שהאבטלה עשתה לאנגלים. שוב אפשר לראות מנקי־רחוב ובבאים בהדר עוד. אין עוד מלאכות שמורות לשחורים.

האוטובוסים האדומים, בעלי הקומתיים, עדיין שולטים בכביש. אבל אלמנט צבעוני ושמרני אחר — תאי הטלפון האדומים — עומדים להיעלם. כבר הוצא מכרז למכירתם. במקומם יבואו תאים מודרניים. הרחוב האנגלי כבר לא יהיה מה שהיה.

עד כמה עברו התמורות על האומה הבריטית, יעיד אולי מחקר שפורסם במגזין על הרגלי המין של האישה הבריטית: ממוצע של 2.4 יחסי־מין לשבוע, עלתה האישה האנגליה ל־3.9 פעמים בשבוע עם 5.47 אורגזמות לשבוע. יש יוצאות דופן כאותה מורה בת 30 מיורקשייר, המקיימת יחסי־מין עם בעלה ומאהבה מדי יום ביומו, משלימה את החוסר באוננות, וכך היא מגיעה ל־20 אורגזמות בלילה ו־140 שיאים לשבוע. אגב, ביום ראשון היא נחה, שכן ביום שני היא צריכה להגיע מוקדם לעבודתה. 62 אחוז מהנשים העידו כי לגודל האבר של הגבר אין חשיבות בעיניהן. רובן סיפרו כי החלק האהוב עליהן הוא ישבנו של הגבר.

האנגלים כבר אינם מה שהיו פעם. בהחלט לא.

התנור המקרין "חום בריא"

מאת עדנה לוינשטיין

הימים הקרים הפוקדים אותנו באחרונה מפנים שוב את ההתעניינות לעבר תנורי החימום השונים המציפים את הארץ. דוגמה אחרונה היא תנור "הוטרוך", שפותח ויוצר בגרמניה, ובו נוצר החום באמצעות גוף חימום גדול ודק היצוק בתוך חומר סינתטי. גוף החימום פועל בתמורה תוך הספק נמוך והוא מקרין חלק מן החום במישרין מתוך חזית התנור המחוררת וחלק אחר — כתוצאה מתנועת אוויר אנכית וטבעית על פני גוף החימום. בדרך זו מושג מה שמכנים היצרנים "חום בריא". השיטות המקובלות הן בדרך כלל חימום וייבוש האוויר בחדר הסגור, חימום שנוצר כשל מעבר אוויר דרך אש גלויה או על גבי ספירלה להטות. יתרונו של ה"הוטרוך" בכך שהחומר שעוטף את גוף החימום שלו מונע מגע ישיר עם חלקים חמים או חשמליים ושיטה זו [illegible] המקובל. התנור שבאוויר אינו [illegible] עם גוף החימום. הוא חוסך באנרגיה, שכן ווסת הטמפרטורה שלו מפסיק את הזרמת זרם החשמל בכל איטת שטמפרטורת החדר מגיעה לרמה המבוקשת. מחירו של התנור — 600 ואט — 249 שקל, 1000 ואט — 329 שקל. משווקת את התנור חברת "שמטרון" מראשל"צ.

בחנות ובשוק

טעים ובריא

פרי הפיג'ויה, שמוצאו מדרום אמריקה, היה ידוע עד כה בארץ כשיח נוי יותר מאשר כעץ פרי. בשנים האחרונות פותח זן ישראלי שפירותיו גדולים יחסית. לפיג'ויה קליפה עבה בצבע ירוק כהה ותוכה עסיסי ובטעם המצמצם, שאינו ערב לכל חיך. היא יכולה להתאים כקישוט ללפתני פירות, למשקאות, למאפים ולגלידות. הפרי עשיר בוויטמין איי רסי. אפשר לאחסן אותו למשך שבועיים במקרר רגיל. לשומרי משקל — כשלוש יחידות מכילות כ־60 קלוריות. המחיר המומלץ — שני שקלים לק"ג.

להילוך קל ומהיר

פס הילוך הפלא, שמייבאת חברת "מתישראל" למתכות ושכבניות לי ארץ, הוא אביזר המתוכנן להילוך קל ומהיר של רכב התקוע בבוץ, חול, שלג או קרח. הוא מורכב מזוג פסים שעשויים מלוחיות פלדה משונגת ולוחיות פלסטיק בחוזק מיוחד. כאשר הרכב שוקע ומתחיל להתנעם, ניתן לשלוף את פס ההילוך ובעזרת מעדרון מצורף אפשר להוליך את הרכב ממקומו. ניתן להשיגו בשלושה גדלים במחירים החל ב־85 שקל ועד ל־205 שקל.

ויאמר לדבק טוב

חברת התרסיסים "סן קולור" החלה לשווק בימים אלה תכשיר חדש בשם "סן דביק", שהוא תרסיס דבק רב שימושי שתכונותיו המיוחדות מאפשרות הסרה קלה ויעילה שלו מבלי להשאיר סימן. הדבק מתאים להדבקות נייר, ניילון, בד לבד ופלסטיק, זכוכית ועוד. המחיר המומלץ לצרכן — שבעה שקלים. להשיג בחנויות למכשירי כתיבה וברשתות השיווק.

שיטה אמריקאית

אולם תצוגה לשיווק רהיטים ישיר בשם "א.ג. רהיטים" נפתח באחרונה באיזור התעשייה בראשון לציון. השיווק נעשה בשיטה אמריקאית: 20 יצרנים מאוגדים תחת קורת גג אחת ומציגים את תוצרתם. דבר המאפשר בחירה ממיגוון מגוון ומחירים נוחים לצרכן. אולם התצוגה ברוחב — 500 מ"ר, מבקר טיב מקצועי אחראי על בחירת היצרנים ומיבחר הרהיטים. המקום פתוח במשך ימות השבוע ובשבתות והוא מציע מערכות ישיבה, חדרי שינה, פינות אוכל וחדרי ילדים ונוער.

ללא דמעות

סידרה טיפולית לתינוק של "קמיל בלו" באריזה מיוחדת הכוללת את כל התכשירים הדרושים לטיפול בעור התינוק, נמכרת בחודש במחיר מיבצע על ידי חברת ד"ר פישר. הסידרה כוללת קמיל שמפו ללא דמעות, תחליב לתינוק, שמן לתינוק, משחה לתינוק, קמיל בלו אל סבון. מחירה של הסידרה — 11.75 שקל במקום 16 שקל.

יש חור במגפיים

מאת מרים גורן

חוששני שבחורף הזה כבר לא אצליח לקנות זוג מגפיים לעצמי. ולא שלא התאמצתי. לא חסכתי לא זמן ולא כיתות רגליים. את דיזנגוף חרשתי ואת נווה שאנן עברתי לאורכה ולרוחבה ובכל חנויות הנעליים של ירושלים ערכתי ביקור נימוסין — והעליתי חרס בידי.

הסיבה פשוטה: מישהו שם, בענף ההנעלה, החליט בשבילנו שכל הארץ בוקרים וכל העם אינדיאנים, מקסיקנים, ושאר דרום אמריקאים. [illegible] השבכים השריכים הארוכים המכסים את המגפיים לאורך, לרוחב ולאלכסון, את הניטים ואת שאר המתכות הנוצצות — שתקנה. מי שרוצה את המגפיים המזוודים בגיבנה שוויצית (באוזרים) ואת כל אותם מגפיים המזכירים את תוצרת הילדים לקאובויז'ים־ואינדיאנים בשוק — שתקנה. אין לי התנגדות לאופנה הפולקלוריסטית הזאת, ההולכת בוודאי טוב עם ג'ינסים משופשפים יותר או פחות — כל שכן זו רק אפשרות אופנתית אחת בתוך היצע. אבל השלטת הקו על כל אוספי המגפיים המקומיים — זה נראה לי מוגזם ביותר.

בעייה אחרת היא האיכות. מגפיים, שלא כמו סנדלה, הם לא רק לבוש אופנתי. הם אמורים גם להגן על הרגל מגשם ומקור. אבל השלוליות הגדולות והקרות ברחובותינו עם כל זרזיף קל מעמידות את הצינצים כשלג ואופנתי. שימו עין על הסוליה הדקיקה שהם מציידים בה את המגפיים כאילו כל אשה היא מין סינדרלה הקופצת מן המרכבה ישר לנשף הנסיכים, ואינני מדברת כבר על תפרי הגלגלים, אלא אפילו על אשה שצריכה להגיע מן התחנה לבית, למקום העבודה, לקניות ולסידורים. אז אין פלא שרבים כל כך מן המגפיים הללו הם פשוט יתומים. אין להם אב ואם ולא סימן תוצרי הגנה והוליה כמצוות משרד המסחר והתעשייה.

ומחירי הביטנה הללו אולי אינם נחשבים יקרים, יחסית, בסביבות מאה שקל הם נמכרים גם באיזורים יקרים. בחנות המרכזית שהם, אך שם מפסיקים להתעלם בחנויות רבות כמו הנגת מחירים. אבל גם במאה שקל אינם הולכים ברגל ומגפיים לא קונים לעונה אחת. והרי העקה האופנתית הזאת עלולה בחורף הבא להחליף עם הרוח.

אז מה לקנות, אתם שואלים. לצערי אין לי תשובה. אם מצבכם אינו נחשב — לבו על יבוא. לא אומר שלא מצאתי פה ושם גם מגפיים מתוצרת מקומית, אבל הם היו משעממים, חסרי חן, במיטבם גוונים דל. כשהיה נראה לי לרגע שאני יכולה להתפשר על זוג מסוים — המספר לא התאים.

או כי אמר שמגפיים קונים מהרז צריך לשאול את ברזה.

ויצו תל־אביב
שד' דוד המלך 38

שוק חורף

גלריה לתמונות אמנויות מקסיקו
בחסות הגב' רעיה יגלום
נשיאת ויצו העולמית

הפתיחה החגיגית במוצאי־שבת 13.12.86 מהשעה 8.30 בערב; ביום ראשון 14.12.86 משעה 10.00 בבוקר עד 22.00; וביום שני בשוק: 15.12.86 מ־10.00 בבוקר עד 13.00

- לבוש אופנתי לכל המשפחה מהארץ ומחו"ל
- מתנות לחג — עבודות יד, ביזון הספר, צעצועים, קוסמטיקה, מתנים לבית, עציצים ועוד
- בית קפה, ארוחות צהרים וערב — המרקיס מנוחים

הכניסה חופשית

עיריית תל־אביב־יפו

מכרז פומבי מס' 255/86

לבטוח מוסדות העיריה

עיריית תל אביב־יפו מבריזה בזה על קבלת הצעות לבטוח מוסדות העיריה.

רשאים להשתתף רק חברות בטוח או סוכני המורשים לתחום בטוח.

את תנאי המכרז ומעטפת המכרז אפשר לקבל תמורת סכום של 200.- שקלים (אשר לא יוחזרו) בבנין העיריה קומה 6 חדר 647 בין השעות 8.00 — 14.00.

לפי המכרז: ועדת המכרזים והוצאות באמצעות המבקשת מכיר העיר. כבר מלכי ישראל תל־אביב עד ליום 22.1.87

שלמה להט
ראש העיריה

נפילה מהפיסגה

הציפיות שעוררה פיסגת רייקיאוויק נכזבו. הסיבוב הנוכחי של הדיונים היה מן הגרועים בתולדות שיחות ז'נווה

מאת דניאל דגן

רייגן וגורבאצ'וב ברייקיאוויק: אכזבה גם בז'נבה

ז'נווה

שלושה ימים לפני תחילתן של שיחות הפרדות על טאבה נפרדו כאן משלחות ארה"ב וברה"מ לשיחות "ז'נווה" הגרעיות, מבלי שחלה התקרבות כלשהי בעמדותיהן. קמפלמן האמריקאי וקרפוב הרוסי איחלו איש לרעהו חופשת חג מולד נעימה, מבלי שהשיגו אף לא אפס קצה של התקדמות לקראת הגבלת מירוץ החימוש בין שתי מעצמות־העל.

האכזבה גדולה במיוחד משום שהפגישה הנוכחית בז'נווה היתה הראשונה מאז פיסגת רייקיאוויק בחודש אוקטובר. באותה פיסגה באיסלנד בין רונאלד רייגן למיכאיל גורבאצ'וב הועלו רעיונות חדשניים, שלא לומר מהפכניים, לצמצום ניכר במאגרי הנשק הגרעיני האסטרטגי. פיסגת רייקיאוויק אמנם נכשלה, אבל ה"כמעט הסכם" שהושג בה הפיח תקוות חדשות. הראה ששחרור העולם מן הסיוט של מלחמה אטומית עשוי להיות בהישג ידן של שתי מעצמות־העל.

דיפלומטים אמריקאים ורוסים כאן עסוקים עתה בקניות לחג המולד, ואינם ששים לדבר על הנושאים הסבוכים של הגבלת החימוש הגרעיני. אבל גם משיחות מאולצות עם נציגי שני הצדדים עולה, כי הסיבוב הנוכחי של דיונים בז'נווה היה מן הגרועים ביותר בתולדות השיחות. "לא רק שאין התקדמות", אמר כאן דיפלומט הבקי במתרחש, "אלא אפשר לציין נסיגה. למעשה ננטשו ההצעות שהועלו ברייקיאוויק, ואין נכונות למשא ומתן רציני על הסדרים גלובאליים לצמצומים מרחיקי לכת במאגרי הנשק הגרעיני".

נוסחאות מרגיעות

הרושם של אכזבה מתחזק על רקע כישלון, ימים אחדים קודם לכן, של שיחות וינה לצמצום הדדי של הכוחות הקונבנציונאליים במרכז אירופה. בתום הסיבוב ה־40 של דיונים אלה, ולאחר שלוש עשרה שנים של משא ומתן חסר תוצאות, התפזרו עשרות הדיפלומטים המשתתפים בשיחות בהרגשה של תסכול וחוסר אונים.

בשיחות וינה נעשה, לכאורה, מאמץ משותף להביא לצמצומים בסדרי הגודל ובמאגרי הנשק הקונבנציונאליים של המדינות המקיימות עוצמות צבאיות במרכז היבשת. השיחות נעשו זה כבר נושא להלצות על "מועדון דיפלומטי" קבוע, שעיסוקו העיקרי הוא בהחלפת רשמים על החיים העליזים בוינה. ליד שולחן הדיונים אין מושגת התקרבות, ומסתפקים בהשמעת נוסחאות מרגיעות על הצורך ב"המשך התהליך". אך במעונות הרכיבה ועל מדשאות הגולף מקיימים יחסים קרובים של ידידים נאמנים, בעלי "שותפות גורל".

כל אחד מן הצדדים בשיחות וינה טוען, כי הוא מוכן לסלק מן ה"תפר" בין שני הגושים העולמיים מאות אלפי חיילים וכמויות גדולות של ציוד צבאי. אך האמריקאים ושותפיהם בנאט"ו מצד אחד והרוסים וחברות ברית וארשה מצד שני אינם מצליחים להסכים על השיעור הנוכחי של הכוחות המוצבים במרכז אירופה.

הצד המערבי אומר, כי ללא קביעה ברורה של היקף הכוחות אין טעם בהסכמים על צמצומים. הוא דורש הנהגת מנגנון־בקרה יעיל, שיוכל לספק נתונים אמינים על מספרי החיילים והטנקים בשני צדי החזית. הצד המזרחי מסרב לחשוף את עצמו לבדיקות בשטח, וטוען שהן רק מסווה לכוונותיה של ארה"ב ושותפותיה לזכות בדריסת־רגל במחנות צבא סובייטיים.

הן בז'נווה והן בוינה אמרו האמריקאים, כי בהיעדר יכולת להשיג הסכמים מרחיקי לכת מוטב לדון על "צעדי ווסא" להגבלת מאגרי הנשק הגרעיני מצד אחד וצמצום הכוחות הקונבנציונאליים מצד שני. הסובייטים, לעומת זאת, החליטו ללכת "על כל הקופה". נציגם הבכיר כאן, ויקטור קרפוב, אמר ל"הארץ": "כל מה שאנו מבקשים הוא, שהאמריקאים ובעלות בריתם האירופיות ייצמדו לעמדות שהם עצמם ניסחו — בעניין תוכנית ההגנה החללית כפרויקט המוגבל לניסיונות מדעיים בלבד, בעניין סילוק כל הטילים לטווח בינוני בזירה האירופית, ללא תלות במערכות נשק אחרות, וכך גם בכל נושא אחר".

פוקר גלובאלי

קמפלמן האמריקאי מקמץ במילים, אבל הנתונים שמוסרים חברי המשלחות נראים מדאיגים מנקודת־הראות המערבית. באירופה נהנית מוסקווה מיתרונות גדולים בכל אחת מן הקטגוריות של מדידת העוצמה הצבאית. אם מוכנים הרוסים לקבל את "ברית האפס" בתחום הטילים לטווח בינוני, הרי זה משום שיש להם יתרון אדיר בתחום הטילים הגרעיניים לטווחים קצרים (1159 לעומת 255). אם הם מוכנים לקיצוץ הדדי של 150 אלף חיילים בזירה האירופית, הרי זה משום שיש להם גם שם עדיפות בולטת (מיליון ומאתיים אלף לעומת מיליון בלבד למערב). הנכונות להוריד את מספרי הטנקים אינה מעוררת התפעלות כאשר מביאים בחשבון, שלרוסים יש במרכז אירופה מספר כמעט כפול של יחידות (9800 לעומת 5750).

כבר בסיומה של פיסגת רייקיאוויק נסוגו שני הצדדים מן ההצעות מרחיקות הלכת שהם עצמם הניחו על השולחן. בסופו של דבר קשה היה להימלט מן המסקנה, שבאיסלנד שיחקו רייגן וגורבאצ'וב פוקר גלובאלי של "בדיקת כוונות". בכל שלב של השיחות הפגינו שני המנהיגים נכונות לויתורים מופלגים, אך דרשו לגבות תמורתם מחיר יותר גבוה. כאן, בז'נווה, הגיעה שעת האמת. לא האמריקאים ולא הרוסים נכונים לויתורים שעליהם רמזו ברייקיאוויק.

דבר אחד משותף לדיפלומטים האמריקאים והרוסים כאן: הצורך להתחלק בתחושת תסכול מהולה, שהיא במידה רבה "נפל" של הציפיות הדרמטיות ברייקיאוויק. "בז'נווה", הזכיר דיפלומט אמריקאי כאן, "אין מדברים בגדולות, אלא עוסקים בעבודת הנמלים של ניסיון להשיג הסכמה על כל פרט קטן. מבחינת הציפיות ובכל מובן אחר — כאן באמת צריך לרדת מן הפיסגה".

כדי לעשות זאת דרושה חופשת חג מבורכת, שבמהלכה תימשך בדיקת הכוונות ממרחקים. האמריקאים עצמם מבקשים לדעת אם הנשיא רייגן יצליח לשקם את אמינותו וסמכותו בוואשינגטון. הרוסים יצטרכו להחליט אם כדאי עוד לדבר "תכלס" עם נשיא המצטייר כמחולש ומושפל, ומאבד מכושר התמרון שלו גם ביחסי החוץ.

הטור שלי / נתן דונביץ

אטימות של שר

בטקס קבלתם של כשלוש מאות חברים חדשים ללשכת עורכי־הדין, שנערך בתיאטרון ירושלים, היה האולם מלא מפה לפה. לאחר שהתיישבו הכבודים ליד שולחן הנשיאות, על הבמה, נכנס שר המשפטים מר אברהם שריר. הקהל קיבל אותו במעט מאד מחיאות כפיים. לא התלהב. לא התרגש. אחר כך, כאשר שריר, תקיף על ימין ועל שמאל, התיישב. היו תשואות מנומסות. אפילו פחות. אחריו דיבר ראש לשכת עורכי־הדין במחוז ירושלים, עו"ד רובין, ובין השאר תבע, בקול רם במיוחד, שהפוליטיקאים לא יתערבו במינוי שופטים. תגובה על ההקפאה, המגונה מאד, של הועדה למינוי שופטים, ביוזמתו הבלתי צפויה של שריר. האולם רעם מתשואות הסכמה ו/או אהדה. שריר לא נראה נבוך.

כעבור שעה קלה, בעוד הטקס בשלבו הראשון, קם שר המשפטים ללכת. היו"ר אמר שלשר התחייבויות אחרות. קול מן האולם, שנשמע רק בקרבתו: "שריר, המסוס מוכרח". צחוקים.

זו היתה הופעתו של שר המשפטים, נושא הכהונה הבכירה, שיכול היה, לא ידע, לשאת נאום הכוונה וההשראה לעורכי־הדין הצעירים. כי מה מקדמיו של שריר ידעו לעשות את הטוב.

אבל לא על שריר הנואם רצוני להעיד, אלא על המודל הדרום־אמריקאי של שר המשפטים. צעד קדימה, צעד אחורה, צעד קדימה, צעד אחורה. מודיע על הקפאת הועדה, נסוג מן ההחלטה. מודיע על הגשת חוק באקאש, נסוג ממנה. כל זאת בפרק זמן קצר וממש בתחילת דרכו כשר המשפטים.

כבר נכתב ונספר על העוועים העוברים בחודשים האחרונים על צמרת משרד המשפטים והפרקליטות המדינה. המערכת הזאת מתקשה להתאושש מבעד פניו אחד של השר וכבר היא נקלעת למשברון הבא. אולי כדאי להבהיר לאברהם שריר שמשרד המשפטים אינו הנהלת המפלגה הליברלית. שם, במפלגה, אנשים משנים עמדות מהיום למחר, מסיבות מובהקות של כדאיות אישית. במערכת המשפט יציבות היא מלת המפתח. תמיד, במשך כל שנות המדינה, היה משרד המשפטים צוק איתן, סמל של סולידיות ויציבות. הדימוי הזה התערער מאד בעת האחרונה, בימי מודעי ושריר.

אולי כדאי להזכיר לציבור ולהדגיש באוזניו כי המערכת המשפטית היא, לכל הנראה, העמוד האיתן והאחרון במערכת השלטון בארץ. עוד נענוע של העמוד, וגם תקרתו של הבית הלאומי עלולה ליפול ולהתפורר.

משרד המשפטים זועק — אני שומע זאת בשיחות עם בכירים בו — לרגיעה, יד רשה, יציבה, שתחזיר את הסדר על כנו. יחזור שריר לתיירות, בארץ ובעולם, ויוותר על הכתר האחר, הגדול עליו בכמה מספרים.

אזהרה

ליד קופת המוזיאון בתל־אביב נקבע שלט:
"שואה. אי אפשר לראות רק חלק אחד".
מסה הסטורית בשבע מילים.

דין התנועה

בחנות הספרים מצאתי, ליד דלפק הקופה, ערימה של ספרים, עם כריכה דקה וצבעונית: "מדריך אטלס מטרופוליטני לגוש דן". בהוצאת מדריך ישראל בע"מ. המחברים: שלמה קרניאל וחוה גורדון.

כבר מזמן חיפשתי ספר כזה. מדריכים לרחובות תל־אביב והערים הלוויין שלה היו כמעט תמיד. הבי' פרץ יחסית שבהם היה זה שבהוצאת "יבנה". רשימת רחובות, לפי סדר אלף־ביתי, של כל העיר, עם הכוונה באיזו מפה למצוא את הרחוב.

המדריך של "יבנה" היה קומפקטי במובן הטוב של המילה. ללא תוספות מיותרות ופרסומים שטובים לכיסם של המו"לים, אך מסרבלים את החיפוש של רחוב ושל כתובת. במדריך החדש שתי תוספות חשובות: ציון החיצים על כיוון התנועה בכל רחוב, ומספרי הבתים שבקצות הרחוב. זה, באמת, מקל מאד על ההגעה לכתובת המבוקשת. כי יש שכונות ושיכונים שבהם אתה, הזר, יכול להסתובב שעה ארוכה עד שתמצא את הדרך לרחוב פלוני. עתה, עם המדריך בתא מכוניתך, תהיה הפעולה פשוטה הרבה יותר.

חבל, לדעתי, שמעטים על המעיין נקודות ארוזות ומטושטשות, המסמנות איפה שוכן עסקו של מפרסם זה או אחר. עכשיו, במהדורה הראשונה, עוד אפשר להתגבר על כך. אם יהיו עוד מהדורות, ומספר המפרסמים יגדל, תיראה תל־אביב ככיכר הארוזה.

המחברים לא הסתפקו בצד המעשי של המדריך והוסיפו לו מימד פיוטי קטן. בכל מקום שיש בו בית־קברות הדפיסו בצד התרשים את נוסח ה"קדיש". שיהיה, לא עלינו. כמו שאתה נושא בכיסך כיפה למקרים עצובים כאלה, כך שיהיה לך גם נוסח ה"קדיש".

ויש גם הסברים לשמותיהם של כמה רחובות. הם אינם חורגים, לעיתים, מרמת חיבור בבית־הספר. חיבור בינוני. עוד אנציקלופדי קצר היה מועיל יותר.

על ספרו של תנחומא בריאבא, "מדרש תנחומא", כותבים המחברים: "מה המשותף לפושקין, ואכטאנגוב ומדרש תנחומא יפו. שלושתם שוכנים (כשמות רחובות) סמוכים זה לזה במרחק לא רב מאיצטדיון בלומפילד.

"כשסיירנו ברגלינו את רחובות יפו לצורך כתיבת מדריך זה, נקלענו לסימטה שלא ידענו את שמה. שאלנו נערה שעברה בדרך לשם הרחוב, והיא ענתה בבטחון של יודעת, ובהטעמה — "מאראאקש תאנחומאה". סיבה הולמת להנצחת שמו של כדורגלן דגול — כך צלצל השם בפי הנערה. מאוחר יותר, תוך כדי אכילת חומוס ב"הגמלה", שאלנו את אוכלי שישליק אם יודעים הם משהו על שם הרחוב. "איזה מכבי יפו...זה משהו בתורה", ענו.

סוף סוף, לאחר ניגוב צלחות החומוס ושיחות הרחוב, מספרים הכותבים במשפטים ספורים מי היה תנחומא בריאבא. חבל שלא הגיעו אליו שלא דרך פושקין, ואכטאנגוב והמסעדה. זה חוזר על עצמו גם לגבי רחובות אחרים, וחבל. המשתמש במדריך, כל מדריך, מבקש להגיע מהר, ביעילות, וללא סירבול מיותר, אל היעד המבוקש. מבחינה זו, המדריך המתחרה, של הוצאת "יבנה", שימושי ביותר.

חלפה שנה קשה

השנה האחרונה המסתיימת בסוף החודש תיזכר כאחת השנים הקשות בתנועת התיירות לישראל

מאת זוהר בלומנקרנץ

מעשי הטרור האחרים והתגובות הצבאיות של ארה"ב כלפי לוב הביאו לפגיעה בתנועת התיירות בכלל ולישראל בפרט. ממשלת ישראל היתה אמורה לדון במצב הענף וההיערכות לקראת השנה הקרובה — 1987. הדיון בנושא נדחה. אולם ממסמך פנימי שהגיש לשרי הממשלה לקראת הדיון שר התיירות, אברהם שריר, אפשר ללמוד על המצב, ועל ההיערכות הנדרשת בעתיד והמשאבים שיהיה צורך להקצות לנושא.

עד סוף החודש, שיחתום את סיכומה של שנת 1986, צופים במשרד התיירות כי מספר התיירים שביקרו במהלך השנה בישראל יגיע ל־1.1 מיליון. מספר זה יהווה ירידה כללית של 13 אחוז במספר התיירים אשר יבקרו השנה בישראל לעומת מספר התיירים שביקרו כאן בשנה שעברה. מתוך מספר כללי זה, כ־910 אלף תיירים הגיעו בדרך האוויר. ירידה צפויה של 16 אחוז לעומת אשתקד. על־פי הערכה רשמית של משרד התיירות, צפוי כי בשנת 1987 ישוב מספר התיירים לשיעורו בשנת 1985, כלומר 1.26 מיליון תיירים בערך — עלייה של 17 אחוז לעומת שנת 1986. בדרך האוויר צפויים בשנה הקרובה עלייה של 18 אחוז, קרי 1.08 מיליון תיירים.

עד סוף השנה הנוכחית צפויים כי יגיעו לישראל כ־725 אלף מבקרים מאירופה — ירידה של 2 אחוזים לעומת מספר המבקרים מיבשת זו בשנה שעברה. בשנת 1987 צפויים כ־800 אלף מבקרים מאירופה. ההכנסות בארץ מתנועת תיירות זו בשנה הקרובה — 1987 — נאמדות בכ־650 מיליון דולר. מספר המבקרים מאירופה עשוי להיות 66 אחוז מכלל המבקרים בשנת 1987 מהארצות שבהן פועלות לשכות תיירות. התקציב הכולל לעידוד תנועת התיירות מאירופה לישראל היה השנה 6.2 מיליוני דולר — מכלל התקציב של 12.2 מיליון דולר בשנת 1986/7.

התחזיות לגבי ארה"ב: ירידה דרסטית

לעומת הירידה המתונה בשיעור 2 אחוזים הצפויה השנה בתנועת התיירות מאירופה לישראל, צופים במשרד התיירות עד לסוף השנה הנוכחית ירידה דרסטית של 39 אחוז במספר המבקרים מארה"ב. התיירות הצפויה השנה מארה"ב, פרט לצי השישי, קנדה ומקסיקו, נאמדת בכ־250 אלף מבקרים. לעומת מספרים קודרים אלה צופה המשרד הממשלתי התאוששות בשנת 1987. כדי 350 אלף מבקרים — עלייה של 27 אחוז לעומת השנה הנוכחית אולם עדיין ב־22 אחוז פחות מאשר בשנת 1985. ההכנסות הצפויות מתנועת התיירות מארה"ב בשנה הבאה נאמדות ב־370 מיליון דולר ועוד 93 מיליון דולר הכנסות נוספות של חברות התעופה הישראליות.

התקציב הכולל לעידוד תנועת התיירות מצפון־אמריקה עמד השנה על 5.5 מיליוני דולר. תקציב דומה ל־1987–8 יעלה 16 מיליון דולר, עם הכנסות בארץ של 68 דולר לדולר עידוד ועוד 17 דולר לתעופה הישראלית, בהשוואה ל־103 דולר ועוד 19 דולר מאירופה.

חישובים אלה של משרד התיירות אינם מביאים בחשבון את ההשפעה הצפויה של גידול בתיירות בשנים הבאות, כמו ביקורים ראשונים חוזרים או הכנסות המדינה מחברות התעופה הזרות ומביקוש מוגבר לסחורות ולשירותים ישראליים. תקציב העידוד לשנת 1987 יוצא מאפריל 87' עד למרס 88' ולכן ישפיע בעיקר על התיירות מספטמבר 87' ועד לספטמבר 88'. משרד התיירות עורך מחקרי שווקים כדי להעריך את השפעת הפרסומת של שנת 1986 על התיירות לישראל מארבעת המקורות העיקריים: אירופה, ארה"ב, דרום־אמריקה והמזרח הרחוק.

לפי תמונת המצב לגבי אירופה כיום, הרי שתנועת התיירות מאירופה לישראל צפויה ופחות מזו שמארה"ב. הציבור האירופי פחות רגיש לנושא הביטחון ולכן ההשקעות שנעשו בארצות אירופה והניבו תוצאות חיוביות; גם התוצאות במישור הכנסות למדינה, יחסית לתקציבי העידוד, גבוהות יותר לגבי אירופה מאשר מארה"ב, נאמר במסמך הפנימי. עם זאת, בגלל הצורך בהתאמות למטבע האירופי יש הכרח להבטיח תוספת תקציב של כמיליון דולר לתקציב הרגיל, אשר תבטיח רמת פעילות מקבילה לזו של שנת התקציב הנוכחית. העדר תוספת כזאת כמוהו כקיצוץ תקציב הפעולות של לשכות התיירות הממשלתיות באירופה בכ־30 אחוז, נאמר, ויהיה בכך כדי לפגוע פגיעה ממשית בפעולות העידוד לאירופה.

גידול בתיירות מדרום־אמריקה

לגבי ארה"ב, מפרט המסמך הפנימי שהוגש לשרי הממשלה תמונה קודרת במיוחד: נוסף לירידה הדרסטית מארה"ב לישראל, נהרסה התשתית השיווקית שלנו ביבשת זו. עשרה סוכנים פשטו את הרגל. אחרים יצאו מהשוק לישראל ויש צורך לבנות תשתית זו מחדש. רק לאחר שיוכח כי כלי השיווק קיימים, נשוב ונשקיע בפרסומת תדמית — נאמר שם. לפני כן יש להשקיע השקעה ממשית בפעולות ובפרסומת מכר.

דווקא תנועת התיירות מדרום־אמריקה לישראל גדלה בשנה האחרונה באופן משמעותי: כ־30 אחוז לעומת השנה שעברה. כדי לשמור על תנופת גידול זה, ממליץ משרד התיירות לממשלה לפתוח בשנה הקרובה לשכת תיירות ממשלתית בארגנטינה ולהקצות לשם כך 400 אלף דולר. המבוקש שתעודד לשכת התיירות הממשלתית החדשה, בדרום־אמריקה תקדם בעיקר תיירות מצ'ילה ותיירות יהודית מארגנטינה ומברזיל. תנועת תיירות זו תגיע לישראל בעיקרה דרך אירופה.

המזרח הרחוק יעמוד אף הוא בשנה הקרובה במוקד פעילות העידוד והשיווק של תנועת התיירות לישראל, לנוכח ההתפתחויות שחלו באזור זה במישור הכלכלי. עם התבססותה של לשכת התיירות הממשלתית בטוקיו, יהיה הכרח להרחיב את פעילותה לאזורים נוספים — כמו קוריאה, טייוואן והונג־קונג. התקציב הנדרש לשם כך מסתכם ב־400 אלף דולר, לבד מ־287 אלף דולר התקציב הרגיל ליפאן והמזרח הרחוק.

יחסים מורכבים

שגריר ישראל ברומא, איתן רון, סיים ארבע שנות כהונה באיטליה

מאת חולדה ליברנומה

איתן רון והאפיפיור: שיפור ביחסי איטליה ישראל

רומא

שגריר ישראל באיטליה יושב על שני כסאות חשובים: הוא מייצג את ישראל ברומא, בירת הרפובליקה האיטלקית, והוא מייצג אותה, אמנם לא באופן רשמי, בוותיקן. שגריר ברומא ממונה על הקשרים עם ארגון המזון הבינלאומי שם ישראל פעילה במיוחד. עד לפני שנים אחדות היה יועץ מיוחד בשגרירות שטיפל בקשרים אלה בלבד (היום מטפל בהם הנספח המסחרי). כמו כן שומר השגריר הישראלי על הקשרים עם מפקדת הכוח הבינלאומי שמושבה ברומא. רומא היא נקודת תצפית דיפלומטית ומודיעינית חשובה לישראל בים התיכון מפני מיקומה, יחסיה העניפים בארצות ערב, היותה חברה בנאט"ו ובשוק האירופי המשותף ומפני שהיא מקיימת — יחידה מכל ארצות הים התיכון — יחסים תקינים עם ישראל מזה שנים רבות.

ברומא גם הגדולה במפלגות הקומוניסטיות בעולם המערבי שיש לה השפעה במוסקווה (והיא הוכיחה זאת בשאלה יהודי ברה"מ) ועל רבות מהמפלגות הקומוניסטיות משני צדי מסך הברזל. מפלגה זו היתה במשך שנים רבות כוח פוליטי איטלקי ובינלאומי שפעל נגד ישראל. לאיטליה, יש לזכור, שהיא אחת משש המדינות שהקימו בזמנו את השוק המערב אירופי, השפעה ניכרת על מדיניותו בשטח הכלכלי ובעיקר בכל הנוגע לתוצרת ים־תיכונית. רומא היא נקודת התצפית הישראלית החשובה לגבי המתרחש בעולם הקאתולי ויחסו אלינו כיהודים וכאזרחי מדינת ישראל.

מכלול סיבות אלה, מאז נפתחה לראשונה שגרירות ישראל ברומא עם הקמת המדינה, עמדו בראשה דיפלומטים בעלי ניסיון רב. לזולתם היתה רומא גולת הכותרת בקריירה שלהם, מהם שסיימו בה תקופת שירות ממושכת ויוקרתית. ברוב המקרים נשלחו לרומא שגרירים בעלי רקע תרבותי־אירופי רחב, ... באמנות. כולם היו בחיזוק קשרי ... חשוב בפעילות השגרירות, ואכן במקרים רבים היו הנספחים לתרבות אנשי מקצוע (בין היתר שימשו ברומא פרופ' אברהם רונן, היום דיקטור האקדמיה למוסיקה ואמנות בת"א, הצייר אברהם אופק, מנהל בית לסין יצחק בקרי). יש לזכור כמו כן שיהדות איטליה קטנה וכי אין ברומא לובי פרו־ישראלי או קבוצת אינטרסנטים בחוגי הכלכלה המסייעים באורח קבוע לישראל.

בימים אלה נפרדה רומא מהשגריר איתן רון. רון מכיר את הבירה האיטלקית אולי יותר מכל אישיות דיפלומאטית או פוליטית ישראלית אחרת. הוא היה כאן תחילה כחייל בבריגדה היהודית, אח"כ חזר, בשנות השישים כיועץ השגרירות ולאחר שהיה שגריר בחוף השנהב, בהולנד וביפן חזר לאיטליה כשגריר (1982־86). היו אלו שנים של תנודות ביחסי שתי המדינות. כשהגיע רון נתקבל בחומות אך ביזי. אותה שנה פרצה מלחמת לבנון וישראל לא זכתה לאהדה רבה. בספטמבר הוזמן יאסר ערפאת להשתתף כמשקיף בוועידה הבין־פרלמנטרית על ידי יושב הראש שלה ג'וליו אנדריאוטי (כיום שר החוץ) והיה לגיבור היום. כולם נפגשו אתו חוץ מג'ובאני ספאדוליני. אז, מספר רון, נתקיימה שיחתו הקשה ביותר עם אנדריאוטי. רון ביקש למנוע את הזמנת ערפאת ואנדריאוטי סרב.

האווירה ברומא היתה אז במיוחד קשה לישראל, אומר רון. תרמו לכך המסורת ההומניסטית האיטלקית, האהדה הטבעית לנכבש וגם רקע אנטישמי מסוים שקיים כל הזמן. "ההיסטריה האנטי־ישראלית" הגיעה לשיאה בימי הטבח במחנות הפליטים בלבנון אליה הצטרפו גם כמה וכמה יהודים (לרבות ריטה לוי מונטאלצ'יני, שזכתה באחרונה בפרס נובל) ידועי שם הרבה מעבר יהודי וציוני. לא נוח היה להיות אז יהודי וקשה מאד היה להבין או אף לדבר בשמה של ישראל. באוקטובר 1982 השתנתה פתאום הנטיה לקיצוניות ולהתרצות. הפיגוע בבית הכנסת הגדול ברומא על ידי פלשתינאי, ורצח ילד קטן העמידו את המנהיגות האיטלקית בפני אחריות להידרדרות האנטישמית והאנטי ישראלית — היא השפיעה מייד לקהילה היהודית. היה זה נשיא המדינה פרטיני שהרים קודם לכן למסע האנטי ישראלי שבא — על אף שלא הוזמן — להלוויה כאשה, כאותה, כאנטי־פאשיסט. זועזע עבר אז על איטליה ואף האיגודים הקומוניסטים היו שותפים למאמץ לתקן ולמנוע את התחזקות הגל האנטי־יהודי.

בעקבות המפנה הזה התחיל שוב רון לבנות את השיפור האיטי ביחסי ירושלים ורומא. היו אלה, ללא ספק, ימים קשים — "אבל אני דיפלומט מקצועי ומורגל בכך" הוא אומר. ראש הממשלה שמעון פרס ביקר ברומא בפברואר 1985 וכבש את הבירה האיטלקית בחביבותו, בהצהרותיו לאמצעי התקשורת שם וזכה לכיסוי אוהד. במסיבה שערך פרס לעמיתו האיטלקי נכחו רבים מהמי ומי בעולם הפוליטי והקרמניסטים בראשם. היה זה יומו הגדול של איתן רון: פרס ועמיתו הסוציאליסט קראקסי היו שוב "אחים סוציאליסטים" כהצהרת האיטלקי עצמו. יציאת צה"ל מלבנון ושובם הביתה של "הנערים הגיבורים" האיטלקים, חיילי יחידות מיוחדות מלבנון, שיפרה את האווירה.

הפצצת מפקדת אש"ף בתוניס ציינה שוב מפולת. שר החוץ אנדריאוטי אף השווה אותה לשיטות נאציות של תגמול נגד אזרחים. העולם הפוליטי מחה בזריזות. פרשת חטיפת אוניית הטיולים האיטלקית אכילה לאורו באוקטובר אשתקד וזמן קצר אחרי כן לפרוץ שיתוף הפעולה בין שירותי המודיעין לא שינתה את היחסים הקרירים. רון חזר לנקודה קרובה לזו בה עמד שלוש שנים קודם לכן עד ששוב סייעו בידו התנאים האובייקטיביים: הפעם השתוללות הטרור הערבי. ברומא, מרכז חשוב לפעילות קבוצות טרור (כעיר מעבר, פגישות תכנון וגם כשדה קרב) יותר מאשר בבירות רבות אחרות נותן דיפלומט "במעמד בית" חייב לוותר על אירועים רבים מסיבות ביטחוניות.

אבל, אומר רון, יש גם הרבה שכר בבירה של ישיבה ברומא אפילו אם איננה נוחה. "זוהי בירת ארץ בעלת תרבות עניפה ועשירה". רון כמו רבים משגרירי ישראל לפניו, קשר קשרי ידידות חמים בחוגי אמנים ומשכילים. עכשיו זרקורי התקשורת מתעניינים פחות בישראל הפוליטית ושוב יש גם מקום ל"ישראל הישנה". השיפור מוחשי אבל לא איתן כי ההתגוררות מתנות במכלול אינטרסים רבים ושונים. לתורת כל אלה ממשיכה איטליה להיות המדינה החשובה בים התיכון עמה מקיימת ישראל יחסים יציבים.

רעיונות חדשים בדרום אפריקה

האם תסכים פרטוריה לעלות על הדרך המובילה לפתרון פדראטיבי

מאת מישל בולדישאר
Le Monde
מיוחד ל"הארץ"

יוהאנסבורג

לאחר שמונה חודשי עבודה הגיעו המשתתפים ב"אינדאבה" — מונח בשפת זולו שפירושו כינוס — להסכמה על הקמת מערכת חדשה של שלטון מקומי. שיטה זו תחול על אזור מארבעת המחוזות במדינה נאטאל ו"אזור המולדת" של קוואזולו הסמוכה אליה. עם זאת ההסכם אינו אלא בבחינת תכנית. השאלה העיקרית היא אם תעניק הממשלה את אישורה לכך שייראה בעיני אנשים מסויימים כתחילתה של תרופה, אמנם בהיקף מצומצם, למצבה של דרום אפריקה. תשובת השלטונות תהיה ללא ספק מבחן לנכונותם לבצע רפורמות פוליטיות כלשהן. מקוריותן של ההצעות שנוסחו על ידי אינדאבה היא בקבלת העיקרון של זכות ההצבעה לכל, לפרלאמנט מקומי רב גזעי ובו מאה חברים. דבר זה לכשעצמו הוא התקדמות בארץ האפרטהייד. לבית נוסף בפרלמנט, ובו חמישים איש, שייצגו את הקבוצות האתניות השונות בנטאל, תהיה זכות להטיל וטו על החלטות הבית הראשון. תפקידו יהיה לשמור על זכויות המיעוטים. קשיים אלו יתבססו על אמנת זכויות האדם שכבר התקבלה לפני כמה חודשים.

בראש נטאל־קוואזולו או קוואזולו־נאטאל יעמוד ראש ממשלה שיהיה מן הסתם מנהיג "אזור המולדת" של זולו, גאטשה בוטאלזי, שכן זולו הם הרוב בנטאל. הממשלה תמנה עשרה שרים שחמישה מהם ייבחרו על ידי ראש הממשלה. האחרים יהיו נציגי כל הגזעים. בתי הפארלאמנט והממשלה יהיו איפוא רב גזעיים. בראש התבל יעמוד מושל שייבחר על ידי נשיא דרום אפריקה על פי הצעת הפארלאמנט המקומי. הסמכויות של מערכת שלטון מקומי חדשה זו יהיו מוגבלות לתחומים כחינוך, תיירות, כלכלה מקומית. הממשלה המרכזית תמשיך להחזיק בידיה את השליטה על המשטרה, הצבא, ענייני חוץ, מערכת בתי הסוהר והתחבורה. בתחומים המוגבלים לשליטתה תוכל האסיפה המחוקקת המקומית לקבל חוקים ותוכל גם לבטל בשטחה חוקי מדינה החלים על תחומים אלה. האם היא תוכל למשל לבטל כמה מחוקי האפרטהייד בשטחה? זו השאלה ששואלים כולם. אינדאבה כבר הודיעה על כוונתה לבטלם.

דגם חדש זה שלא כל פרטיו ידועים עדיין התקבל על ידי מתנגדים מתונים, מהמפלגה, כהתקדמות, כאבן דרך על הנתיב לקראת שיטה פדראלית או קונפדראלית אפשרית. הממשלה לא הגיבה עדיין רשמית, אף כי סטופאל בותה, שר הפנים, אמר ששיטה זו תוביל להשתלטות של אי אילו קבוצות גזעיות (כלומר שלטון הרוב השחור), ותנהיג את העיקרון "אדם אחד קול אחד" שנדחה תמיד על ידי שלטונות דרום אפריקה. כמה ארגונים בדרום אפריקה שוללים את התכנית. גם מיליטנטים שחורים. הם רוצים פתרון בדרג ארצי וסירבו להשתתף בפגישות.

מה הם סיכויי ההצלחה של הנוסחה החדשה? האם תשלים הממשלה עם כרסום כלשהו בכוחותיה ועם הסיכון כי תפסיד חלק ממצביעיה השמרניים? הדגם הזה יוכל לפחות להעמיד אותה עם הגב אל הקיר.

משפט / חיים ברנזון

הבנק טעה, הלקוח פוצה

משקיע בני"ע שהבנק מכר, בטעות את מניותיו בהפסד, קיבל בחזרה את ערך המניות הגבוה ביותר

בית המשפט העליון פסק הלכה חדשה ביחסי בנק לקוח, המרחיבה את ההגנה על זכויות הלקוח הן לעניין האחריות לטעות הבנק למכירה שגויה של ניירות־ערך השייכים ללקוח, הן לעניין גובה הפיצוי שהבנק חייב ללקוח. נפנה תחילה לסיפור המעשה, שכולו קומדיה של טעויות והוא מרתק לא פחות מההלכה המשפטית הנדרשה.

צייד לקוחות

מעשה באחד, גבריאל לוק שמו, שבימים הטובים של הבורסה, לפני מפולת מניות הבנקים, שוטט ברחובי הארץ במטרה להתפרנס מהצעת שירותיו כמנהל תיקי ניירות־ערך לאנשים שהתפרסה מגמה בכיסם. במסעותיו הגיע לוק גם למושבה הוותיקה שבגליל יבניאל. שם פגש לוק את גב' ליפשיץ, אשר שמעה קודם לכן על כישרונותיו, סגולותיו והצלחותיו להעשיר אנשים טובים. זו הסכימה להיפרד מסכום של 20,000 ל"י על מנת שלוק ישקיע אותו, כיד מומחיותו הטובה עליו, בניירות־ערך.

לוק לא בא ליבניאל לצוד לקוחות בידיים ריקות. בידיו היו טפסים לפתיחת חשבון, שקיבל מבנק אגוד לישראל בע"מ, מאתיים מספרי השכבות פתוחים ויפויי כוח לפעול בחשבון המשקיע כמנהל התיק.

לאחר שהמסמכים נחתמו על־ידי גב' ליפשיץ, מיהר לוק להורות לבנק אגוד לרכוש עבור לקוחתו החדשה ניירות־ערך בסכום של 25,000 ל"י. הרכישה בוצעה, וחשבון הגב' ליפשיץ חוייב בהתאם. אלא שלוק טעה בהפקדת כספי הגב' ליפשיץ, והפקידם בחשבון אחר מתוך החשבונות שבטיפולו. התוצאה היתה, איפוא, שחשבון הגב' ליפשיץ בבנק אגוד לא זוכה כלל והוא חוייב בסכום רכישת ניירות הערך הנ"ל, עמלה וריבית. בעבור זמן מה דרש הבנק מגב' ליפשיץ לכסות את יתרת החובה בחשבונה. שאם לא כן ימכור הבנק את ניירות הערך ששועבדו לו לסילוק החוב כולו או בחלקו.

גב' ליפשיץ לא הגיבה על מכתב הדרישה של הבנק. היא סברה שהבנק פשוט טעה, וזאת משני טעמים: ראשית, מספר החשבון במכתב הבנק לא היה מספר החשבון שמסר לה לוק. שנית, היה ידוע לה שחשבונה אינו בחובה כיון שהפקידה בו באמצעות לוק 20,000 ל"י. מאחר שגב' ליפשיץ לא הגיבה, מימש הבנק את הצעדים שהוכיח במכתבו, מכר את ניירות־הערך וזיכה את החשבון של גב' ליפשיץ בתמורתם.

אולם עתה התברר לגב' ליפשיץ, שהבנתה שניירות־הערך עולים ותופחים כהרף עין איננה כלל כל־עיקר. למשקיעה התגלתה עובדה מעציבה: ניירות־הערך נמכרו בהפסד. לאחר כל הפעולות של זכות וחובה, רכישה ומכירה נשאר חשבונה ביתרת חובה של כ־9,000 ל"י, והפרש מחסכונותיה בסך 20,000 ל"י ירדו לטמיון.

המשקיעה המאוכזבת תבעה את בנק אגוד לדין, וזה נקט בהליכי צד שלישי נגד לוק. בית המשפט המחוזי בתל־אביב פסק ברוב דעות, כי יש לפטור את הבנק מכל אחריות לנזקיה ולהפסדיה של התובעת. לדעתם, נזקים אלה נבעו מהמחדלה של גב' ליפשיץ לטרוח להשיב על דרישת הבנק, אפילו אם הבנק התרשל קודם לכן. אילו עשתה כן היתה מתבררת כל הטעות האומללה במספר החשבון, וניירות־הערך לא היו נמכרים והכל היה בא על מקומו בשלום.

השלוח חרג מהרשאתו

אולם בית־המשפט העליון, פה אחד, הפך את הקערה על פיה, קיבל את ערעור גב' ליפשיץ וחייב את הבנק לפצותה. ואלו היו טעמיו לכך:

* לוק היה שלוחו של הבנק בכל הנוגע לפתיחת החשבון. לכן אין זה חשוב מי אחראי לטעות במספר החשבון, לוק או הבנק. בכל אחד משני המקרים נושא הבנק באחריות עקב הרשלנות הישירה או השילוחית.
* לוק היה שלוח גם של גב' ליפשיץ, אולם לנושא שליחות שונה.
* היקף שליחותו של לוק עבור גב' ליפשיץ לא כלל, על־פי יפוי הכוח, הרשאה מפורשת ליטול בשמה אשראי לרכישת ניירות־הערך.
* נטילת האשראי עבור המערערת על־ידי לוק גם לא היתה פעולה משפטית הדרושה באופן סביר לביצוע תקין של נושא השליחות — רכישת ני"ע. גם לא היתה הרשאה מכללא לנטילת האשראי מכוח מעמדו או מכח נוהג.
* גב' ליפשיץ ביקשה מלוק להשקיע בניירות ערך רק את סכום חסכונותיה בסך 20,000 ל"י, שאותם העבירה באמצעותו לבנק. היא לא עסקה בהשקעות בני"ע קודם לכן, ולא היתה זו עיסקה נמשכת בשרשרת עסקות קודמות עם לוק. לפיכך, לא היה בסמכותו של לוק ללוות עבורה כספים מהבנק או ממקור אחר, ומשחרג בכך מסמכותו והיקף שליחותו אין פעולתו מחייבת את גב' ליפשיץ.
* לוק היה שלוח של שני שולחים. במקום שידיעתו כשלוח קשורה בשליחותו אצל שני השולחים, ניתן ליחסה לשניהם. כיון שהסכם השליחות של ליפשיץ עם לוק נבררת כתוצאה מביצוע שליחותו של לוק עבור הבנק, יש ליחס לבנק, אשר ניהל את יפוי־הכוח, ידיעה על היקף שליחותו המצומצם של לוק, שלא כלל הרשאה לרכוש ני"ע באשראי.
* בית־המשפט דחה את טענות המניעות והרשלנות נגד גב' ליפשיץ, ופסק שהמניעות יכולה להיווצר רק כאשר הצד המושתק ידע את העובדות לאמיתן או שהיה יכול לגלותן לו נהג בזהירות סבירה. ואילו גב' ליפשיץ לא ידעה את העובדות לאשורן, ואין ליחס לה ידיעה על חריגתו של לוק מהרשאה.
* לפיכך חייב הבנק קודם כל להחזיר ללקוחה במלואו את ההפרש בין הסכום שביקשה להשקיע בניירות, 20,000 ל"י, לבין הסכום שהושקע בפועל, 25,000 ל"י, והיינו 5,000 ל"י.

פיצוי מרבי

* אשר לשיעור הפיצוי לו זכאית התובעת בגין מכירת המניות שבוצעה ביתרת הסכום של 20,000 ל"י, ללא הרשאה, בית־המשפט העליון קבע כי גב' ליפשיץ זכאית למחיר הגבוה ביותר שאליו הגיעו ניירות־הערך בתקופת הזמן שבין מכירתם בפועל עד למתן פסק־הדין.
* בית המשפט ציין, כי אין מדובר באדם שדרכו לרכוש ולמכור ני"ע על דרך ספקולציה, אלא במשקיעה שהשקיעה כספים לטווח ארוך וההשקעה יציבה. שהיתה אמורה למכור את המניות שקנתה כשיגיעו למחיר שיש בו רווח, ועל כן היא זכאית למחיר הגבוה ביותר. (ע"א 489/83).

זקוק דחוף למודעה?
מודפון
לשירותך 24 שעות ביממה
03־38 38 38
לבעלי כרטיסי אשראי בלבד

כלכלה ועסקים

בנק לאומי יספוג הפסד:

יקבל רק 25% משווי התיק שהפקידו אצלו מנהלי "פיט"

מאת יהודה שרוני

בנק לאומי יספוג הפסד של 6 מיליון שקל מפרשת פיט, כך עולה מהסדר שהושג בסוף השבוע בין עורכי־הדין יוסי שגב ומיכאל שפיגלמן, שהם מפרקי חברת הברוקרים פיט, לבין עורכי־הדין של בנק לאומי.

ההסדר טעון אישור בית־המשפט שבפיקוחו פועלים המפרקים, ועל־פיו יוותר בנק לאומי ללקוחות פיט את תיק ניירות ערך שהופקד אצלו בתמורה להלוואות שנתן למנהלי פיט, והמפרקים יעבירו לבנק 25 אחוז מתמורת התיק, שתושג עם מימוש המניות בבורסה.

בכירי בנק לאומי טענו כי פעלו בתום לב כשקיבלו את פיקדון ניירות הערך ממנהלי פיט, כן נטען כי המניות מושכנות, ולראיה הוצג רישום מתאים אצל רשם המשכנות. מפרקי פיט טענו, לעומת זאת, כי בנק לאומי חייב היה כברוקר וכחבר בורסה לצפות את האפשרות שניירות הערך שהופקדו אצלו אינם שייכים לחברת פיט, אלא ללקוחותיה.

חלק מלקוחות פיט מסתייגים מההסדר המוצע: הם חוששים כי ניירות ערך יגיעו בסופו של דבר לנושיה האחרים של פיט, ולא אליהם. אחרים ביקשו שבנק לאומי יעביר את תמורת תיק ניירות הערך בשקלים, מתוך חשש כי מימוש התיק בבורסה עלול להביא לירידת ערכו. בסופו של דבר הוסכם, כי אסיפת נושים שתתקיים בשבוע הבא תצטרך לאשר את ההסדר.

מפרקי פיט מקווים להגיע בקרוב להסדרים דומים עם בנק דיסקונט, שגם הוא נתן הלוואות למנהלי פיט תמורת ניירות ערך בהיקף של 2.25 מיליוני שקל, ועם בנק המזרחי, שקיבל ניירות ערך בשווי של 750 אלף שקל.

הרשות לני"ע דורשת מ"הדר" גילוי פרטים על מעורבות "הפניקס" בפרשת "פיט"

מאת יהודה שרוני

הרשות לניירות ערך דורשת מחברת הביטוח הדר לצרף לתשקיף ההנפקה פרטים על מעורבותה של הפניקס בפרשת "פיט", כך הוחלט לאחר דיון ברשות בשבוע שעבר.

דרישת הרשות, שהתקבלה מכוח היות הפניקס החברה־האם של הדר (הפניקס מחזיקה ב־79.39 אחוז ממניות ההצבעה בהדר), עוררה תמיהה אצל חתמי ההנפקה. אלה אינם רואים קשר בין פעילותה של הדר כחברה עצמאית לבין התנהגותה של החברה־האם שלה.

הדר מבקשת לגייס 1 מיליון שקל, והדיון הועלה חשש שמא עיסוקה של הפניקס בענף הביטוח עשוי ליצור ניגוד אינטרסים. יש לציין כי מסיבה זו נוהגת הבורסה שלא לאשר הנפקות של חברות הרשות העוסקות באותו תחום פעולה שבו עוסקת החברה־האם שלהן, שמניותיה כבר רשומות למסחר. במקרים כאלה מוצעת דרישה למזג את שתי החברות, ואולם מובן שאי אפשר ליישם זאת במקרה של הדר והפניקס.

בסיכומו של הדיון הוחלט להמליץ לחברה על הקמת ועדת ביקורת, כדי למנוע ניגודי אינטרסים למקרה של עסקות בין בעלי עניין. ועדה זו תדווח לבורסה כנדירות מסוימת על עסקות שנעשו בין בעלי עניין, כך שלא יקופח הציבור הרחב של בעלי המניות.

דירקטוריון הבורסה לא אישר את מכירת אמישר

בטענה שהציבור הרחב לא פוצה בצורה הולמת

מאת יהודה שרוני

מול כיש ממשיך לפקוד את חברת ההשקעות אמישר, שבבעלות קבוצת אייזנברג. הקבוצה ביקשה למכור את אמישר לחברת עמילות המכס שמעון לוין ועקרונות המכירה קבעו כי אמישר תקצה לבעלי שמעון לוין 93 אחוז מהונה. בתמורה התחייבו בעלי המניות של שמעון לוין להזרים לאמישר 250 אלף דולר, שישמשו לפרעון הלוואות שלקחה אמישר (מרביתן מקבוצת אייזנברג), ו־200 אלף דולר נוספים שיעברו במישרין לקבוצת אייזנברג.

בעלי שמעון לוין התחייבו גם לצאת בהצעת רכש לציבור הרחב של בעלי אמישר.

עקרונות העיסקה סוכמו לאחר שמונה חודשי דיונים. עם ועדת ניירות ערך של הבורסה ועם הוועדה להצעות רכש של הבורסה בראשות יו"ר דירקטוריון הבורסה חיים שטסל.

עקרונות העיסקה הובאו בסוף השבוע שעבר לאישור דירקטוריון הבורסה, אך בתום הצבעה חשאית החליט לדחותם, על חודם של שני קולות. קודם לישיבה נעשתה פעולת שכנוע לאישור העיסקה, אך ללא הועיל.

הנימוק לדחיית האישור היה, שבעיסקה נקבע כי הציבור יקבל שיעור פיצוי נמוך ביחס למה שתקבל קבוצת אייזנברג תמורת מכירת אמישר. הדירקטוריון דרש שבעלי שמעון לוין ירכשו את מניות הציבור באמישר בתמורה גבוהה יותר.

דמי אחזקת רכב: 54 אגורות לק"מ

הסכום המומלץ על־ידי החשב לתשלום בעבור אחזקת מכונית בעלת נפח מנוע של 1300 סמ"ק, הוא 54 אג' לכל קילומטר. לגבי מכוניות פרטיות בעלות נפח מנוע של 1600 סמ"ק הסכום המומלץ הוא 64 אג' לק"מ. בסכומים אלה, המתעדכנים אחת לחודש, לא חל מאז ראשית אוגוסט כל שינוי.

המחיר המומלץ לתשלום בעבור הובלת מטען למרחק של 100 ק"מ בעבור טנדר הוא 140.42 שקל. המחיר להובלת מטענים לאותו מרחק במשאיות, הוא בין 16.20 לבין 18.42 שקל לטונה מטען, תלוי בסוג המשאית.

בראשונה בישראל:

"נשר" מייבאת פחם באופן עצמאי

הציוד לפחם 17 מיליון דולר, מתוך עלות כוללת של 23 מיליון דולר.

מאת יהודה שרוני

חברת נשר מקבלת היום את המשלוח הראשון מבין ארבעה משלוחי פחם שאמורים להגיע ארצה במסגרת עיסקה שנחתמה בינה לבין חברת מדרום־אפריקה.

על־פי עיסקה זו, תקבל נשר במישרין פחם בשווי של 10 מיליוני דולר, שישמש להסקת התנורים בשניים ממפעלי התשלובת ברמלה ובהר־טוב. מפעלים אלה ישלימו עד מרס 1987 את הסבת הציוד לשימוש בפחם.

יצוין כי זו הפעם הראשונה שחברה פרטית מייבאת פחם בכוחות עצמה. עד כה נעשה יבוא הפחם באמצעות החברה הלאומית לאספקת פחם. נשר קיבלה את הפחם מדרום־אפריקה במחירים זולים מאלה שהוצעו על־ידי חברת הפחם.

בשנת 1988 מתכוונת נשר לייבא כ־250 אלף טונה פחם — כל תצרוכתם של מפעלי נשר בהר־טוב וברמלה. נשר השקיעה בהסבת

תשואת שיא של 6 אחוז בדיסקונט

התחרות בין הבנקים על כספי החוסכים בתוכניות חיסכון גוברת, ובנק דיסקונט הודיע אתמול על שיעור התשואה בתוכנית "יתרון רב תשואה".

בתוכניות אלה שני מסלולים: קצר לתקופה של 25 חודש ובו הגדלה התשואה ל־5 אחוזים, הארוך ל־54 חודש, בו הגדלה התשואה עד ל־6 אחוזים, שיעור תשואה הגבוה ביותר מבין כל הבנקים.

(אריה לביא)

פטלקס רכשה את אורם תמורת 1.5 מ' ד'

מאת יהודה שרוני

חברת ההשקעות פטלקס, הנמצאת בבעלות איש העסקים האמריקאי ריצ'ארד סמאל, רכשה לא מכבר את מפעל אורם ברמלה, העוסק בייצור שנאים לתקשורת, תמורת 1.5 מיליון דולר. אורם הוקמה לפני 25 שנה והיא מעסיקה 150 עובדים. את הרכישה ביצעה החברה באמצעות החברה־הבת פטלקס אינטרנשיונל, המנוהלת על־ידי ירון איתן.

את ההשקעה הראשונה בארץ ביצעה החברה לפני שלוש שנים בחברת רשף, העוסקת בפיתוח מרעומים אלקטרוניים, שהוקמה לא מכבר במפעל הרש בשדרות.

היקף ההשקעות הכולל של החברה בשלוש השנים האחרונות נאמד ב־4 מיליוני דולר. מניות פטלקס נסחרות בבורסה האמריקאית "מעבר לדלפק", והיא נהנית מתמורים מחומים בעבור מסחרים שונים הנמצאים בבעלותה.

גם בנק הפועלים מציע אשראי מוגדל לרוכשי דירות

בנק הפועלים הולך בעקבות בל"ל ומציע משכנתאות מוגדלות לרוכשי דירות. הבנק מציע אשראי של עד 50 אלף שקל, לעומת עד 45 אלף שקל שמציע בנק לאומי.

ההלוואות המוגדלות מיועדות לרכישת דירות חדשות או מיד שנייה, הן לזכאי משרד הבינוי והשיכון והן למי שאינם זכאים על־פי הקריטריונים של משרד זה. המשכנתאות יהיו בגובה עד 50 אחוז משווי הדירה הנרכשת. בדירות חדשות ייקבע ערך הדירה על־פי חוזה הרכישה, ובדירות מיד שנייה על־פי הערכת שמאי.

אדוארד רייכמן רכש את פרויקט "טחנת הרוח" בירושלים

עסקי נדל"ן / אריה לביא

דגם של פרויקט "טחנת הרוח"

אדוארד רייכמן, אחד משלושת האחים רייכמן מקנדה, מגביר באחרונה את פעילותו בתחום הנדל"ן בירושלים ובימים אלה הגיע להסכם לרכישת פרויקט "טחנת הרוח" בירושלים, זאת לאחר שרכש את מגרש האקדמיה למוסיקה בבירה.

פרויקט זה הבנה על־ידי הקבלן הירושלמי מתתיהו ליפשיץ, היה בבעלותו של ליפשיץ ושל משקיעים אחרים. ליפשיץ החזיק קרוב למחצית המניות בפרויקט, העומד בפני השלמה. בפרויקט בשטח של 900 מ"ר בונים חנויות למזכרות ובית־קפה ומסעדה שיועמדו להשכרה.

על־פי הסכם שהושג עם חברת בי.די. רייכמן הרשומה בחו"ל, תשלם חברה זו בעבור הפרויקט 1.55 מיליון דולר, ומזה יקבל ליפשיץ כ־750 אלף דולר. ליפשיץ מכר פרויקט זה במסגרת התחייבות למכור נכסים בשווי של כ־1.5 מיליון דולר, כחלק מתוכנית ההבראה של החברה.

בל"ל מכר את סניף אלנבי תמורת 250 אלף דולר

בנק לאומי מכר במהלך 1986 17 נכסי נדל"ן שונים. המדובר במבני סניפים, חלקי סניפים, דירות שצורפו לסניפים בעת הגדלתם, ועוד; חלקם במרכז הארץ וחלקם בערי שדה. הסכום הכולל שהתקבל בעבור הנכסים שנמכרו הוא כשני מיליוני דולר.

בין השאר, נמכר הסניף ברחוב אלנבי 115 הצמוד למקום שבו פעלה הבורסה הישנה — במחיר של רבע מיליון דולר. "סניף" במרכז המסחרי של בית־שמש נמכר תמורת כ־100 אלף דולר וסניף בקריית מלאכי נמכר תמורת כ־280 אלף דולר.

לבל מכר הוחזרו לבעליהם נכסים שונים שהיו בשכירות, כמו סניף נווה יעקב בירושלים. דמי השכירות הכוללים שנחסכו מגיעים לכ־100 אלף דולר בשנה.

אבני מרום שבפירוק בונה בעבור חברת לורם

חברת הבנייה אבני מרום הנמצאת בידי מפרק זמני, בגלל חוסר יכולתה לעמוד בהתחייבויותיה, בונה בין השאר בעבור חברת לורם, שהיא חברה ממשלתית ונקראה בעבר החברה לפיתוח ומלהולהו.

לורם שבאחרונה מונה בה למנכ"ל איש הליכוד אבי גבע, הגיעה להסכם עם אבני מרום שלפיו היתה זו האחרונה אמורה לבנות 24 יחידות דיור שתיות לעמות משכנות לזר בעסקת קומבינציה, על קרקע שהיה בבעלות לורם. הבנייה נעצרה בשל מינוי המפרק לאבני מרום. לדברי הורביץ סמאל יו"ר מועצת המנהלים של לורם, הסתיימה כבר בניית כ־80—90 אחוז מהפרויקט. להערכתו, לורם לא תינזק בגלל קשייה של אבני מרום, ועתה נבדקות דרכים להשלמת הבנייה.

אזורים ועזוריאלי רוצים להקים הקניון בירושלים

חברת אזורים המרכזת את פעילות הבנייה של קונצרן כלל מבקשת להקים קניון בירושלים, בשטח שאושר המינהל למטרה זו. כך בכל מבקש גם דוד עזריאלי, יזם רעיון הקניונים בישראל, לקבל את הקרקע להקמת הקניון שאמור לשמש המרכז המסחרי הגדול ביותר בירושלים.

אין עניין במגרשים בראשון־לציון

מינהל מקרקעי ישראל פרסם מכרז למכירת שלושה מגרשים בראשון־לציון שעל כל אחד מהם ניתן יהיה לבנות בין 58 ל־70 יחידות דיור והן שטח מסחרי שבין 315 ל־495 מ"ר. מחיר המינימום שקבע המינהל בעבור הקרקע נע בין 546 אלף שקל ל־640 אלף שקל. כאשר נפתחה תיבת המכרזים התברר ששום יזם לא גילה עניין במכרז.

שערי מטבע חוץ 7.12.86

המטבע	בנק לאומי – מזומנים קניה	בנק לאומי – מזומנים מכירה	בנק לאומי – העברות והמחאות קניה	בנק לאומי – העברות והמחאות מכירה	בנק הפועלים – מזומנים קניה	בנק הפועלים – מזומנים מכירה	בנק הפועלים – העברות והמחאות קניה	בנק הפועלים – העברות והמחאות מכירה	בנק דיסקונט – מזומנים קניה	בנק דיסקונט – מזומנים מכירה	בנק דיסקונט – העברות והמחאות קניה	בנק דיסקונט – העברות והמחאות מכירה	שער יציג	השינוי היומי
1 דולר	1.45	1.52	1.4783	1.4967	1.45	1.52	1.4823	1.5007	1.45	1.52	1.4813	1.4999	1.4893	0.0058
1 ליש"ט	2.07	2.17	2.1119	2.1382	2.08	2.18	2.1174	2.1438	2.07	2.17	2.1137	2.1403	2.1258	0.0022
1 מארק גרמני	0.73	0.76	0.7408	0.7500	0.73	0.76	0.7415	0.7507	0.73	0.77	0.7439	0.7532	0.7463	−0.0041
1 פרנק צרפתי	0.22	0.23	0.2261	0.2289	0.22	0.23	0.2270	0.2299	0.22	0.23	0.2270	0.2298	0.2279	−0.0011
1 גולדן הולנדי	0.64	0.67	0.6556	0.6637	0.65	0.68	0.6583	0.6665	0.64	0.68	0.6564	0.6646	0.6603	−0.0035
1 פרנק שווייצרי	0.87	0.91	0.8876	0.8986	0.87	0.92	0.8902	0.9014	0.87	0.92	0.8909	0.9021	0.8942	−0.0057
1 כתר שוודי	0.21	0.22	0.2137	0.2163	0.21	0.22	0.2142	0.2168	0.21	0.22	0.2142	0.2169	0.2154	−0.0003
1 כתר נורבגי	0.19	0.20	0.1957	0.1981	0.19	0.20	0.1962	0.1987	0.19	0.20	0.1961	0.1986	0.1972	−0.0010
1 כתר דני	0.19	0.20	0.1966	0.1990	0.19	0.20	0.1967	0.1992	0.19	0.20	0.1969	0.1994	0.1978	−0.0011
1 מרק פיני	0.30	0.31	0.3007	0.3045	0.29	0.31	0.3015	0.3053	0.29	0.31	0.3012	0.3050	0.3029	−0.0010
1 דולר קנדי	1.05	1.10	1.0708	1.0842	1.05	1.10	1.0737	1.0871	1.05	1.10	1.0714	1.0849	1.0788	0.0055
1 דולר אוסטרלי	0.92	1.01	0.9653	0.9773	0.93	1.00	0.9683	0.9804	0.94	1.01	0.9672	0.9794	0.9729	0.0031
1 ראנד דרא"פ	0.43	0.52	0.6667	0.6750	0.40	0.68	0.6686	0.6770	0.45	0.63	0.6680	0.6764	0.6717	−0.0001
10 פרנק בלגיים	—	—	0.3562	0.3607	—	—	0.3579	0.3624	—	—	0.3566	0.3611	0.3590	−0.0018
10 שילינג אוסטריים	1.03	1.08	1.0529	1.0660	1.04	1.09	1.0570	1.0702	1.03	1.09	1.0565	1.0698	1.0601	−0.0087
1000 לירות איטלקיות	1.04	1.11	1.0691	1.0824	1.05	1.12	1.0725	1.0859	1.04	1.12	1.0725	1.0860	1.0769	−0.0050
100 ינים יפאניים	0.89	0.93	0.9078	0.9191	0.90	0.94	0.9116	0.9230	0.89	0.94	0.9107	0.9221	0.9154	0.0021

פינת המס / נחום פריידקס

סוף שנת המס (ג')

השלמת הוצאות

הוצאות מסוימות מותרות לניכוי לצורכי מס רק אם הן משולמות בפועל במלואן במהלך שנת המס. לעניין זה צריך להבחין בין נישומים המדווחים על הכנסתם לצורכי מס "על בסיס מזומן" ובין אלה המדווחים "על בסיס מצטבר".

הראשונים, שהם בדרך־כלל בעלי מקצועות חופשיים, נותני שירותים מסוימים ועסקים זעירים, חייבים לדאוג לכך שתשלום כל הוצאותיהם לסוגיהן השונים יבוצע בפועל לפני 31 בדצמבר.

התשלום בפועל לעניין זה אינו כולל תשלום בשיקים דחויים, אלא מתייחס לשקים מיידיים ולמזומן בלבד. אם הוצא השיק לפקודת המקבל לפני סוף שנת המס אך נגבה על־ידו לאחר סיומה, ייחשב בדרך־כלל הסכום כהוצאה רק אם היה למושך השיק כיסוי (או משיכת־יתר מאושרת) ב־31 בדצמבר, כך שהיה מתאפשר פרעונו של השיק אילו הוצג לפרעון לפני סיום השנה.

מובן שלא כל תשלום מהווה הוצאה, גם אם שולמה התמורה לפני סוף השנה. כך, למשל, אי אפשר לרשום את רכישתו של רכוש קבוע כהוצאה, גם אם הנישום מדווח על בסיס מזומן. יתר על כן — לפקידי השומה הסמכות לפסול, במקרים מיוחדים, הוצאה שאינה רלוואנטית ואינה קשורה להכנסותיו של הנישום בשנת המס.

מקרים כאלה ברורים אמנם וההוראות בעניין זה אינן דו־משמעיות. אך צריך להביאן בחשבון ובמקרה של ספק כדאי להיוועץ ברואה חשבון, בעורך דין או ביועץ מס. עד כאן ביחס למדווחים על בסיס מזומן.

אך גם ביחס לנישומים המדווחים על בסיס מצטבר, יש סוגי תשלומים המותרים לניכוי רק אם שולמו בפועל במהלך שנת המס או במועד קבוע אחריה.

כך למשל תשלומי שכר, מענקים שנתיים ופרמיות המשתלמים לבעלי השליטה בחברת מעטים, מותרים לניכוי רק באותה שנת המס שבה שולמו בפועל או באותה השנה שבה בעל השליטה שקיבלם הצהיר על הכנסתו זו בדו"ח האישי על הכנסותיו. לכך יש להוסיף את התנאי, שהמס עליהם נוכה לא יאוחר מתום שלושה חודשים מסיום שנת המס והועבר לפקיד השומה במועדו, בצירוף הפרשי הצמדה וריבית מתום שנת המס ועד לתשלום הניכויים בפועל.

האוצר הציע להרחיב תנאים אלה ולהחילם גם על תשלומים ליותר העובדים שאינם בעלי השליטה בחברות מעטים, אך לפי שעה חלה המגבלה שצוינה על בעלי השליטה בלבד.

העורך: נחמיה שטרסלר

מידעלון בע"מ
ת.ד. 5511 חולון. 16. 5563629

הצעה מיוחדת לסוף שנת המס 1986

בגליונות האחרונים של מידעלון תוכל למצוא בין היתר:

רעיונות להקטנת חבותך במס ל־ 1986 ותכנון מס ל־ 1987
הסברים לשינויים שחלו ואלו הצפויים בחוקי המיסים
הנחיות לבצוע פעולות שיש להשלימן עוד בדצמבר 1986
הוראות לביצוע מפקד המצאי לסוף השנה ועוד...

מידעלון הוא עלון למידע חשבונאי ופיסקלי בעריכתו של נחום פריידקס - רואה חשבון ומשפטן, מרצה בדיני מיסים ובעל מדורים קבועים בענייני מס ב"הארץ" (פינת המס), "ניהול" "רואה החשבון".

במידעלון תמצא ניתוח מקצועי, מעודכן, מדוייק ותמציתי של חקיקה, פרשנות ודברי הסבר על כל שעליך לדעת בתחומים החיוניים של תכנון מס, דיני עבודה, חשבונאות, מינהל ותחומים קרובים אחרים.

מידעלון מיועד למקבלי החלטות והוא יגיע לשולחנך במעטפה אישית פעם או פעמיים בחודש.

על מנת להצטרף למנויים מלא את הפרטים בספח המצורף ושלח אלינו בצרוף המחאה עוד היום.

בדבר פרטים נוספים תוכל לפנות למשרדנו טלפון מס. 03 - 5563629

לכבוד
מידעלון בע"מ
ת.ד. 5511
חולון 58150

דמי מנוי פטורים מניכוי מס במקור בהתאם לאישור פקיד השומה. למעוניינים ישלח הצלום

א.נ.
גם אני מצטרף למנויי מידעלון. רצ"ב שיק מס.____לפקודתכם. משוך על בנק____על סך:
* 230. שקל כולל מע"מ, עבור סדרה ד' כולה (מאוקטובר 1986 עד ספטמבר 1987).
* 200. שקל כולל מע"מ, עבור תקופה של סדרה ד' (דצמבר 1986 עד ספטמבר 1987).
את העלונים נא לשלוח לפי הכתובת:
שם:____ טלפון:____
כתובת:____ מיקוד:____

קידום עסקים עם מכשירי כתיבה???
מכשירי כתיבה כשי זה קידום עסקים
קרביץ
KRAVITZ
צלצל עוד היום לקרביץ 03-374626 ונשגר דוגמאות בדרך אליך. להתראות!

המחשב האישי איטי מדי עבורך?
קח TANDY 3000 HL
ה־ AMERICAN EXPRESS בישראל!
מחשב P.C./AT במחיר P.C./XT!!!
המבצע - עד 31/12/86 או עד גמר המלאי • המחיר לא כולל מע"מ
מבצע 4444
ת.ל.ל. מערכות ממוחשבות בע"מ

שנת המס מתחילה בינואר 87 — אתה זקוק לפתרון ממוחשב עכשיו
צרכי העסק גדלים ומחשב ה-PC צריך לשרת יותר משתמשים
יש לך מקום להתחיל ולגדול

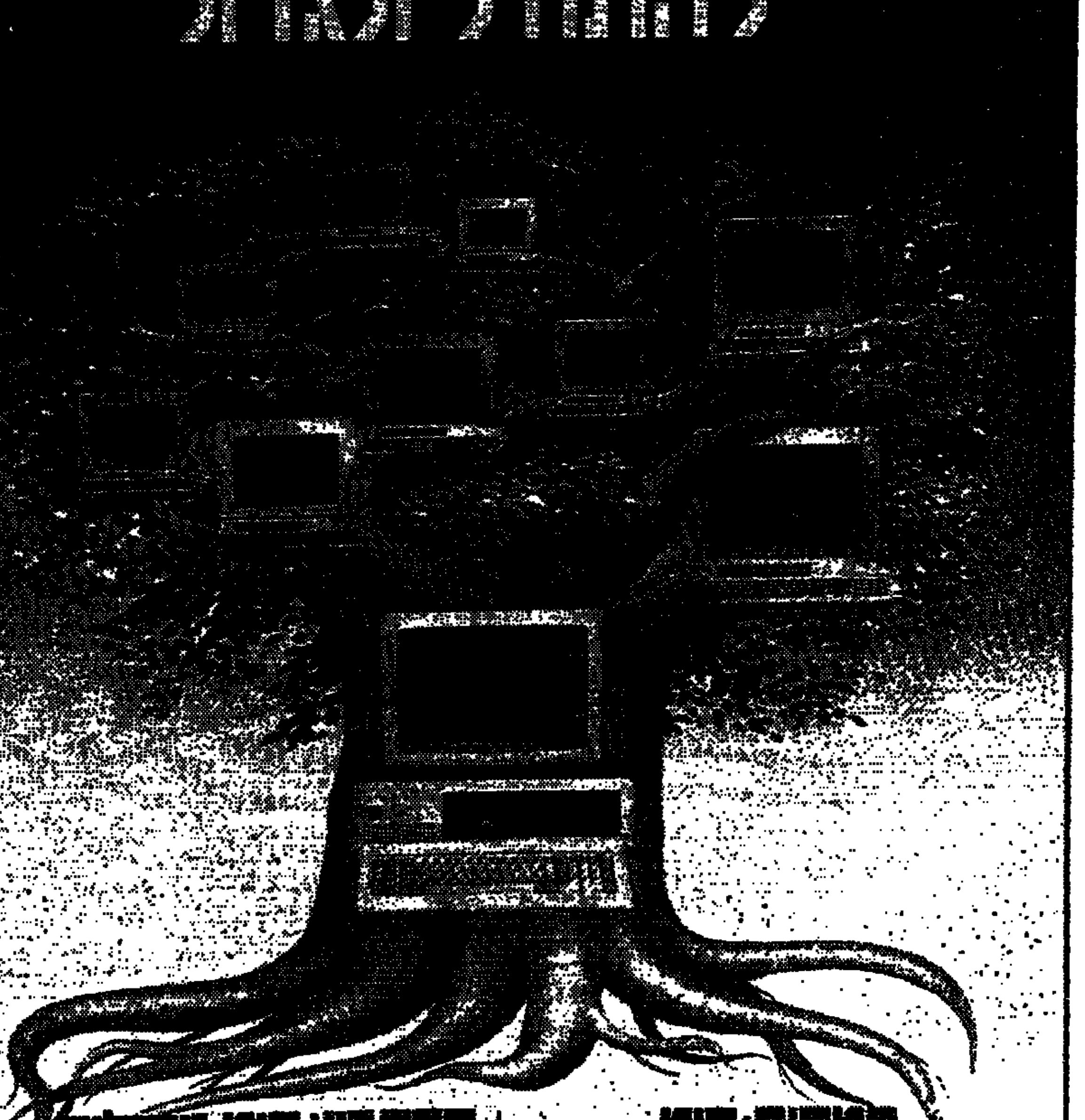

המקום: קום
קום תעשיות תוכנה בע"מ, החברה המובילה והמנוסה ביותר בישראל, במערכות מרובות משתמשים, תחת מערכת ההפעלה XENIX/UNIX על מחשבי מיקרו (PC), סופר מיקרו ומיני.
הפתרון: קום ניהולית
רב משתמשים זה אנחנו
קום תעשיות תוכנה בע"מ

שערי המניות 7.12.86

שם החברה	השער אתמול		המחזור ש"ח ע.נ	השינוי בנקודות	השינוי ב%	היצע/ביקוש ש"ח ע.נ
בנקים שאינם נכללים בהסדר ההצמדה						
אהה ש	20680	תב	84	-2000	-8.9	-158
הפנות 0.1	1156		1011			-49
הפנות א 0.5	810		1934	-15	-1.8	-5319
הפנות אפ ב	784		1741	-5	-0.6	-491
כללי לא בהסדר	21545		51	-555	-2.5	-58
בנק צנאמר 1.0			—	הפסקת	מסחר	—
בנק צנאמר 5.0			—	הפסקת	מסחר	—
בנק צנאמר אופ			—	הפסקת	מסחר	—
בנק בינלאומי 05	3480		1347			-1083
פ.י.בי. 0.5	4400		2970	-50	-1.1	-3272
בנקים הנכללים בהסדר ההצמדה						
אידיבי רג 100.0	81550		434			+231
אידיבי ב 100.0	81530		3	+650	+0.8	+43
אידיבי בב א	496000	שב				
אגוד 0.1	60700		56	-200	-0.3	-37
דיסקונט ב	105000		27	+1000	+1	+88
דיסקונט א	104100		387			
דיסקונט שה ב	12215		44	+100	+0.8	+113
המזרחי ש	33640		408			+112
המזרחי ם	33570		8	-210	-0.6	-50
המזרחי שה 9	15230		34	+100	+0.7	+120
הפועלים בבב	103684		9	-2116	-2	-2.1
הפועלים ש	55420		1324			+265
הפועלים ם	55440		191			-47
כללי א 1.0	141700		22			+32
כללי שה 5	109480		3	+4000	+3.8	+3
כללי שה 7	6865			-20	-0.3	-121
כלל 0.1	35201		1647			
כלל שה 11	13530		115			+36
מימון ומיד 1.0	46800		1			
מימון ומיד 5.0	24750		6	+1200	+5.1	+38
בנקים למשכנתאות						
ארנים 0.1	19950		10	-50	-0.3	-11
לאומשכ' ש	7050		181	+50	+0.7	+544
לאומשכ' ם	7000	שב				
כרמל ש	4300		65	-200	-4.4	-101
כרמל שה 1	3475		103	+1		+97
בנין ב 5.0	7600		56.8	-92	-1.2	-63.5
פת משכ ש	2250		595			-145
משכן ב ש	2546		706	-134	-5	-2363
עצמאות 0.1	9799		150	-1		-115
טפחות מבנב ש	17000			-50	-0.3	-2
טפחות רג ש	16200		50	-300	-1.8	-290
טפחות שה 1	8850	שב				
טפחות שה 2	4406		352			+223
יעמד 1.0	3190		174			-174
יעמד 5.0	1380		294			-125
מרב 1.0	6150		235	-120	-1.9	-339
מוסדות מימון						
שלמון אש	487		4773	+8	+1.7	+4424
החקלאות מבנב א	113800	לב				
החקלאות מבנב ג	158500	לב				
לאומי תעש' א ש	8400	לב	535	-96	-1.1	-536
פתוח תעש' מבנב	77900	לב				
פת תעש' בב ג	340000	לב				
פת תעש' בב גג	189700	לב				
פת תעש' בב גגג	206000	לב				
פת תעש' בב ד	208443	לב				
פת תעש' בב דד	70175	לב				
מרכז קבלנים 5.0	1295		2954	-5	-0.4	-3897
תיירות בב	170000	לב				
כלל ליסינג א0.1	19480		46	-200	-1	-49
כלל ליסינג ב0.5	13790		216	+421	+3.2	+186
כלל ליסינג אופ	12150		72			-72
ביטוח						
איתן	250		9246	-5	-2	-9398
אררט 0.1	1442		1412			+282
אררט א 0.5	699		3595	+14	+2	+4845
בטוח משנה 0.1	550		172	-9	-1.6	-507
בטוח משנה 0.5	177.5		2839	+3.5	+2	+8458
הדר 1.0	370		942	-9	-2.4	-2125
הדר 5.0	211		3512			+1364
הסנה ש	325		25870	-5	-1.5	-45507
הפניקס [illegible]	[illegible]		[illegible]			-11987
הפניקס 0.5	632		906	+19	+3.1	+1361
המשמר-הראל 1.0	7000	שב				
המשמר-הראל 5.0	3600		162	-30	-0.8	-192
מנורה 1.0	2175		65	+40	+1.9	+49
מנורה 5.0	1095		240	-39	-3.4	-240
סהר ג 1.0	3725		71	-110	-1.9	-871
סקורימט 0.1	820		2781	-8	-1	-2331
צור ש	345		1775	-17	-4.7	-10358
ציון החזקות 1.0	8730	שב				
ציון החזקות 5.0	2375		196	+40	+1.7	+147
מסחר						
אינטר גאמא 1 ש	5700		14	-10	-0.2	-90
אינטר גאמא 5 ש	2900		437	-100	-3.3	-1224
מאיר עזרא 1.0	1270		817			-834
מאיר עזרא אופ 1	7201		59			-64
כלל סחר	339		9895	+8	+2.4	+14220
קריסטל 1.0	800	תב	5556	-89	-10	-6320
רפק 0.1	34000					
רפק 0.5	10500		40			-40
שופרסל א 2.0	7260		884			-424
שופרסל ב 10.0	5810		1738	-58	-0.9	-1634
שירותים						
דלק נ ש	3305		1671	-30	-0.9	-2824
הדאל 1.0	3561		11			-11
הדאל 5.0	2775		56			-56
סנמת הספקה 0.1	14012		24	-88	-0.6	-26
סנמת הספקה 0.5	4995		69			+31
קיור 0.1			—	הפסקת	מסחר	—
קיור 1.0			—	הפסקת	מסחר	—
חברת החשמל 0.1			—	הפסקת	מסחר	—
מוס' עזובה 0.1			—	הפסקת	מסחר	—
מוס' עזובה 0.5			—	הפסקת	מסחר	—
קונסורטים 0.1	4135		221			-58
קונסורטים 0.5	3200		646	-90	-2.7	-1188
מלונות ושירותי תיירות						
קופל 1.0			—	הפסקת	מסחר	—
קופל אופ 1			—	הפסקת	מסחר	—
גלי זהר 1.0			—	הפסקת	מסחר	—
גלי זהר 5.0			—	הפסקת	מסחר	—
מלונות דן 1.0	1600		57	-40	-2.4	-350
מלונות דן 5.0	1085		175	-25	-2.3	-173
חוף האלמוג 1.0	5400		161			-164
כנס מר 1 ש	2310		140	-90	-3.8	-111.6
מלונות הירדן	2720	בה	28	-60	-2.2	-56
מחשבים ושירותי מחשבים						
איכות מחשבים	1810	תב	1395	-100	-5.2	-1702
דטה מכון 1.0	6970		296			-158
דיגל.ג 1.0	24581		.5	+900	+3.8	+6
יעטא 1.0	6989		99	-310	-4.3	-267
כלל מחשבים 1.0	12850		86	-350	-2.7	-78
מ.ל.ל. 1.0	20000		59	-460	-2.8	-53
מ.ל.ל. 5.0	6970		208	-10	-0.1	-71
משוב מחשבים 1.0	850	תב	1062	-51	-5.7	-1132
משוב אופ	697	תב	585	-48	-6.4	-782
ניקוב מחש' 1	20900		38	-100	-0.5	-115
ניקוב מחש' 5	12400		110	+100	+0.8	+34
תים מחשבים 1.0	1865	תב	999	-137	-6.9	-2695
תים מחש' אופ	18200		28	-900	-4.7	-21
נדל"ן, בינוי ופיתוח						
אבנרים בינוי 1ש			—	הפסקת	מסחר	—
אבנרים בינוי 5ש			—	הפסקת	מסחר	—
אורן 1.0	820		775	-10	-1.2	-526
אורן 5.0	365		3185	-7	-1.9	-5431
אזורים 1.0	819		4925	-5	-0.6	-5747
אזורים אופ	502		3655	+3	+0.6	+3997
אזורים אגוז	105.5		4727	-1	-0.9	-273727
אילון 1.0	550		12101	-17	-3	-27351
אל-רוב 1.0	1239		813	-55	-4.3	-1639
אמנונים 1.0	5200		504	+140	+4.6	+1021
אפריקה 0.1	37400		185	-400	-1.1	-197
אפריקה 1.0	31100		458	-600	-1.9	-535
אפריקה אופ	16300		369	-340	-2	-283
ארזים	2390		235	-10	-0.4	-165
אלרן 0.1	2850		1003	-40	-1.4	-421
אלרן 0.5	1500		1107			-227
בן-יקיר גז 1.0	3815		124			
בונבין 1.0	3190		310			
בונבין 5.0	2070		23	-18	-0.9	-123
דנקנר 1.0	4466		700	+10	+0.2	+488
דרוקר 1.0	836		385			
דרוקר 5.0	266		951	-10	-3.7	-1246
דרקו 0.1	6900		110	-100	-1.4	-185
דרקו 0.5	4490		575	-40	-0.9	-620
המסלול 1.0	1611	בו	184	-179	-10	-169
המסלול 5.0	1100	תב	156	-60	-5.2	-522
הל.ב. 0.1			—	הפסקת	מסחר	—
הל.ב. 0.5			—	הפסקת	מסחר	—
נכסים ובנין	3115		2979	-95	-3	-4313
גבים 0.1	4400		399	-5	-0.1	-404
גבים 0.5	3125		378	-30	-1	-715
הכשרת הישוב ש	59450		303	-1050	-1.7	-398
ישפרו 0.1	3341		957	-60	-1.8	-1460
ישראלום 1.0	1570		647	-30	-1.9	-601
ישם 10.0			—	הפסקת	מסחר	—
כנן פתוח 1.0	9007		176	+5	+0.1	+491
כלל נדל"ן	449		15632			+346
לומיר 1.0	4095	תב	18	-400	-8.9	-43
לומיר 5.0	1551		250			-57
מ.ת.מ. 1.0	406		20869	+13	+3.3	+18912
מ.ת.מ. אופ	98		89956			+28248
מאורי בניה 1.0	707		3901			-1585
מישגל 5.0	334		2750			-80
מנרב 5.0	1370		549	-45	-3.2	-2289
מי-לו 1.0	666	תב	2220	-60	-8.3	-3063
לוינשטין 1.0	400		630	-15	-3.6	-519
לוינשטין 5.0	138		16239	+5	+3.8	+15789
לפשיץ 1.0	1768		1956			-2431
לפשיץ 5.0	952		3272			-3956
נאות אביב 0.5	7300		148	-100	-1.4	-170
נכסי אזורים	850		2341			-581
סהר החזקות 1.0	13850		65	-200	-1.4	-156
סהר החזקות 5.0	9790		70	-100	-1	-114
סוף 1.0	6835	שב				
סוף 5.0	3585		268	+100	+2.9	+72
עמר ושלט מר 1 ש	934		2972			-2068
עמר 5.0			—	הפסקת	מסחר	—
קיסריה 0.1	2660		81			-69
קיסריה 0.5	1541		831	-24	-1.5	-591
רומבין 1.0	2360		1461	-90	-3.7	-1680
רומבין 5.0	1132		899			-943
רומבין אופ	1170		1099	-15	-1.3	-4044
רומבין אג"ח	98		8397			-6070
רסקו מבני	7843	בו	401	+713	+10	+490
רסקו רג	6875	בו	782	+625	+10	+988
חקלאות						
מטעי הדר 0.1	3060		534	-37	-1.2	-418
מטעי הדר 0.5	2342		140	-3	-0.1	-151
מהדרין 0.1	7900		323	-149	-1.9	-994
נכסי הדרים 1.0	1331		2821	-20	-1.5	-3817
פרי אור 0.5	3100		100	-60	-1.9	-565
עברד 5.0	12959		199			-79
מזון וטבק						
אסם	1462	תב	1070	-258	-15	-1811
גולדפרוסט 1.0	3100		111	-100	-3.1	-217
גולדפרוסט 5.0	1900		330			-35
גולדפרוסט אופ 1	1424		100	+14	+1	+6
דובק בב ש	3980		1604	+40	+1	+561
דובק בב ם	4000		1540	+50	+1.3	+1156
מלכל 1.0	1015		1110	+13	+1.3	+481
מלכל 5.0	624		1500	+9	+1.5	+650
פרי-גה 1.0			—	הפסקת	מסחר	—
פרי-גה 5.0			—	הפסקת	מסחר	—
טמפו בירה 1.0	19700		88	-100	-0.5	-157
טמפו בירה 5.0	14750		75	-650	-4.2	-52
יפור 1.0	1580		542	-50	-3.2	-551
יפור א 5.0	1005		255	+2	+0.2	+325
כן 1.0	12300	תב	15	-1200	-8.9	-26
כן 5.0	6800	תב	28	-520	-7.1	-75
מעדנות 1.0	11930		184			-86
עלית	18230		300	+30	+0.2	+107
פיס ב 0.5	991		6731	+2	+0.5	+3121
אגל שקל 1	2560		92	-20	-0.7	-92
שמן מבב א	5260		516	+160	+3.1	+806
טכסטיל והלבשה						
ארגר מר 1 ש	531		8358	-2	-0.4	-3770
אופים 1.0	1460		140	-50	-3.3	-584
אשת בוק 1.0	640	תב	3147	-65	-9.2	-4822
אשת בוק 5.0	410		2051	-20	-4.7	-4474
ארגמן רג ש	16050		238	-450	-2.7	-399
דלתא-גליל 1.0	2990		988			+177
דלתא-גליל 3.0	2120		597			-341
[illegible]	2708		464	+57	+2.2	+464
[illegible]	908		100	+30	+3.5	+25
ויטלם 1.0	1450		410	-70	-4.7	-1081
ויטלם 5.0	940		212	-10	-1.1	-212
ורדינון 1.0	8150		227	-320	-3.8	-258
זיקית 1.0	1890		267	+39	+2.1	+86
זיקית 5.0	1240		1210			
לודזיה 0.1	2549		327.8	+46	+1.8	+153.9
לודזיה 0.4	1263		600			-71
ליבנת 1.0	755		4142			-1301
מים גליק	610	תב	1450	-40	-6.2	-3655
מקסן 0.1	5340		612			-520
מקסן 0.5	2761		963	-9	-0.3	-851
עיט 1.0	13850		58	+400	+3	+71
עיט 5.0	7300		274			
עמק מרינה 1 ש	1700		1167	+45	+2.7	+1196
פולגת א 0.1	3690		975	-57	-1.5	-1788
פולגת ב 0.4	2510		5200	-60	-2.3	-4987
פלימן א 0.5	8400		255	-100	-1.2	-185
פרנור	3501		284	-98	-2.7	-121
גיבור סבריה	14700		47	-295	-2	-70
תעש רוגזין 1.0	2850		1249			+960
מתכת ומוצריה						
איקטן 5.0	2560	תב	499	-140	-5.2	-799
אורדן 0.1	7030	תב	550	-550	-7.3	-679
אורדן 0.5	6200	תב	83	-350	-5.3	-369
תעשיות שונות						
אלומית 1.0	5980		25	+60	+1	+127
אלומית 5.0	4380			+45	+1	+200
כבלים ש	29700		15	-100	-0.3	-13
התכוף 1.0	8400		34	-186	-2.2	-64
התכוף 5.0	5130		235	-120	-2.3	-498
התכוף אופ	4150		662			-260
דיקה 1.0	5608		20			
דיקה 5.0	2380		378.9	-30	-1.2	-695.2
קוסמטיקה מו 1.0	2505		2527	-15	-0.6	-3686
קוסמטיקה מו 5.0	2310		496			
מתכת מרום 1.0	2285	תב	479	-130	-5.4	-678
כבלי ציון 1.0	2405	בו	783	+40	+1.7	+703
כבלי ציון 5.0	1340		3652	-9	-0.7	-5259
כבלי ציון אופ	640	בו	1820	+10	+1.6	+1155
מרגן 1.0			—	הפסקת	מסחר	—
מרגן אופ א			—	הפסקת	מסחר	—
קרסני 1.0	1554	קב		+64	+5	+30506
קרסני 5.0	746	קב		+36	+5.1	+110635
נחושתן 0.1	35950		27			-29
נחושתן 0.5	11710		27			-7
מקי פלדה 1.0	14175		162	+80	+0.6	+217
קינג 1.0	1201		566			
קינג 5.0	658		1424			+762
קליל 1.0	7000		202			-141
קליל 5.0	4545		286			-61
שלדות 5.0	5901		218	+80	+1.4	+63
תעשיות לכיש 1.0	1100		1189			
תעשיות לכיש 5.0	600	בו	1318	-1	-0.2	-2049
חשמל, אלקטרוניקה ואופטיקה						
אלביט 3.0	385000		20	-6000	-1.5	-87
אלקו 0.1	7600	תב	55	-450	-5.6	-91
אלקו 0.25 ש	3656		587	-4	-0.1	-7
אלקו 0.25 ם	3610		19	-40	-1.1	-19
אלקטרה 0.1	23170		16	-80	-0.3	-65
אלקטרה א 0.5	13500		287	-600	-4.3	-783
אלרון 3.0	292000		20	-16000	-5.2	-58
אריט 1.0	31650		89	-700	-2.2	-98
כלל תעש אלק'	2080		883			-1174
מיקרודיק 1.0	2000		1163	-50	-2.4	-3406
מיקרודיק 5.0	1400		1604	-36	-2.5	-3274
[illegible] 1.0	520		2772	-12	-2.4	-2558
[illegible] 5.0	326		2583	-12	-3.6	-8009
ציקלון 1.0	2270		319			+136
ציקלון 5.0	1005		546	-15	-1.5	-842
[illegible] 1.	4940	בו	100	+49	+1	+16
[illegible] 5.	3460		86	+100	+3	+86
ת.א.ת. 1.0	4300		221	+112	+2.7	+340
ת.א.ת. 5.0	1845		1046	-70	-3.7	-2031
ת.א.ת. אופ 1	17800	תב	10	-1000	-5.6	-10
תדיראן	7650		136	-270	-3.4	-385
מוצרי בניה						
א.ש. תעשיות 1.	985		1585			+117
א.ש. אופ	474		1160			-190
א.ש. אגוז	105		42000			-69241
אלקל 5.0	10950		65	-250	-2.2	-102
אקרשטיין 1.0	850		1665	-34	-3.9	-2775
אקרשטיין 5.0	610		792	-5	-0.8	-222
אקרשטיין אופ	344		4476			-3114
אקרשטיין אגוז	97		31701			+15036
בנין תדיר 1.0			—	הפסקת	מסחר	—
בנין תדיר 5.0			—	הפסקת	מסחר	—
בי-טון 1.0			—	הפסקת	מסחר	—
בי-טון 5.0			—	הפסקת	מסחר	—
[illegible] 1.0	7000		21.3	-300	-4.1	-86.9
[illegible] 5.0	2550		327	-50	-1.9	-285
מ.ל.ב. 1.0	915		285	-24	-2.6	-151
מ.ל.ב. 5.0	590	תב	400	-47	-7.4	-443
מחזיל השק בנעש	5450	בו	18	-250	-4.4	-73
מתאיקה ולפנן 1	12870	לב				
מתאיקה ולפנן 5	11500					
כימיה, גומי ופלסטיק						
אגן 5.0	16500		115	-500	-2.9	-566
אליאנס ב	2460		171	+90	+3.8	+229
גל תעשיות 1.0	11900		65	-150	-1.2	-65
גל תעשיות 5.0	7498		74	-2		-28
דקסטר 1.0	3110		151	-140	-4.3	-142
דשנים 0.1	5000		87	-100	-2	-82
דשנים 0.5	1435		1727	-15	-1	-1490
חישה כמי 10.0	410		9210			+6656
טבע ש	7970		1220	-160	-2	-1174
ליטסקי 1.0	3250		724	+100	+3.2	+195
ים המלח	4515		2941	-25	-0.6	-2260
מכרוכימים 10.0	560		14069	-7	-1.2	-21364
מקסימה 1.0	7080	שב				
מקסימה 5.0	3420		120			-85
מקה כימיקל 1.0	7146		759	-130	-1.8	-965
סנו 1.0	17550		146			-156
סנו 5.0	13150		128	-50	-0.4	-178
פריקלאס	576		6178			
פריקלאס אופ	242		9532	-8	-3.2	-16209
קרני כימיקל 1.0	6900		63	-300	-4.2	-178
ת.ג.ל. 1.0	4200		173			-57
ת.ג.ל. 5.0	3400		124			
תאו 5.0	9650		128	-250	-2.5	-70
פרוטרום 10.0	13850		79	-200	-1.4	-139
תגד א 5.0	7360	בה	42	-250	-3.3	-121
עץ, נייר ודפוס						
דפוזן 1.0	6740		30	-280	-4	-149
דפוזן 5.0	4250	תב	70	-400	-8.6	-172
חבנ.ג 1.0	9050		310			+54
יפה 1.0	4630		385	-220	-4.5	-372
לביד אשקלון 1	520		1435	-20	-3.7	-3470
לביאשקלון אופ	895			+10	+1.1	+350
מולט ב 0.5	36600		20			-10
מפעלי ניר 10.0	254000		85	-1000	-0.4	-141
סקאדריה 1.0	3220	תב	356	-180	-5.3	-462
רים 0.1	2290		105	-60	-2.6	-78
רים 0.4	1419		219			-115
חעל ב 0.2	14800		162	-480	-3.1	-192
אמריון 1.0	6900		30			-95
אמריון 5.0	2760		274	+30	+1.1	+286
חרושת יהד	11800		148	+500	+4.8	+147
הגבולק 1.0	1800		598	-50	-2.7	-540
הגבולק 5.0	1150		2209			+431
השקעות בתעשיה						
מרכזית ב 0.1	8170		124			-141
כור בב' ש	6500000		.8	30000	-2	.6
כלל תעש' 1.0	1527		24105	-18	-1.2	-25525
מאגרי טכנולוגיה	415		1257			-16
חברות השקעה						
אמיש ש	5449		127			-7
[illegible]	5810		2547	-50		-8921
[illegible] 0.1			—	הפסקת	מסחר	—
[illegible] 0.5			—	הפסקת	מסחר	—
אלנר ש	10670		93			-103
אלנר ם	10670		27			+22
אלרן ש	3360		1020			-1019
אלרן ם	3370		55	-20	-0.6	-192
אמישר בב			—	הפסקת	מסחר	—
אפיק 1.0	235		4475	-10	-4.1	-3768
אפיק 5.0	175		1150			+3722
גולת 1.0	1480		278	-80	-5.1	-230
חברה לישראל 1.0	9810		2852			-2245
חברה לישראל 5.0	7150		1047			-84
חלפון 0.1	115000		.8	+1000	+0.9	+10.8
חלפון 1.0 ש	26100		79	-100	-0.4	-84
אמפא א 0.5	15000	תב	91	-1200	-7.4	-156
פועלים השק ש	6367		1195			-207
בלל השק			—	הפסקת	מסחר	—
דיסקונט השק ש	2880		6148	-50	-1.7	-6476
מזרחי השק ש	22122		145	-100	-0.5	-46
מור השקעות 124	11950					
חירון 1.0	2700	תב	344	-150	-6.3	-509
חירון 5.0	1280		1449	-99	-3	-1615
ישום השקות	264		3831	-5	-1.9	-5580
יגא ש	11250		67			-62
ירדן א 0.1	3320		412	-70	-2.1	-1104
כלל 10.0	919		3231	-10	-1.1	-4986
כלל 50.0	817		1768	-4	-0.5	-700
לנדיק 0.1	4300					
לנדיק 0.1	1270		989			+252
מנור 0.1	701		1198			-308
מנור א 0.5	416		1100	+12	+3	+961
עין השק ב 0.1	3900		40			-94
עין השק ג 0.5	2020	תב	387	-180	-8.2	-1874
עו השק ש	6500		442			-843
מנה א 0.1	11500		221	-52	-0.5	-56
מנה 0.5	6290		626			-407
פריון ב 2.5	4403		852			-910
פראיל 1.0	685		2222	-21	-3	-6015
פראיל 5.0	491		2517	-25	-4.8	-5885
גליל טכנולוגיות	460		3225	+7	+1.6	+570
חיפושי נפט						
דלק חיפושים 1.0	3060		366	+9	+0.3	+196
דלק חיפושים 5.0	1835		989			
דלק חיפ' אופ 2	1185		1818	-25	-2.1	-2245
פז חיפושי נפט	18500		49			
יואל 5.0	3528		1854	-72	-2	-4593
מ.נ.ג. 1.0	4060		341			-46
מ.נ.ג. 5.0	1705		1753	-62	-3.6	-2874
פראיל ב 0.3	7001	תב	122	-554	-7.3	-509
נפטאמריקה 1.0	280	תב	2282	-31	-10	-4617
נפטאמריקה 5.0	235	תב	4880	-26	-10	-10721
נאמנה ש	1640000		1	-10000	-0.6	-1
נסחרות במט"ח						
ביח ם	225		200	+3	+1.4	+300

גלגל הבורסה / יהודה שרוני

נמשכת שחיקת המניות

שבוע המסחר בבורסה נפתח אתמול בהמשך מגמת ירידות השערים, שאפיינה את הבורסה בשבוע שעבר. בבורסה ציפו אתמול לחדשות, בים פירסומי סוף השבוע על מיסוי אפשרי בשוק טרפו את הקלפים, ומנעו את התפנית המיוחלת. יש לציין, כי מנהלי קרנות הנאמנות רוכשים בדרך-כלל מניות, ואולם הם עושים זאת במהלך המסחר בלבד ולא באמצעות "הלידר". עקב כך נוצר הרושם, כי היקף ההיצעים הינו גדול ממה שהוא באמת. כמו כן מונעת את התאוששות השוק היפגעותם של מרבית מנהלי התיקים מנהלי פעילות יומית בשוק המניות. מנהלי התיקים נעבר לשוק את ה"פלפל", אך עושת כשום כתוך, נעלמה לחלוטין האופטימיות. מחזור המניות במניות חד-פשיות עלה במקצת לעומת סוף השבוע שעבר, והסתכם ב-5.2 מיליון דולר.

מדד		שינוי יומי ב%
מדד מניות כללי	123.19	-0.43
כללי ללא בנקים	161.54	-1.13
מדד אג"ח כללי	115.16	+0.42
אג"ח צמוד מדד	116.75	+0.83
אג"ח צמוד מט"ח	94.25	+0.65

יציבות בבנקאיות

הביקושים למניות הסדר סופקו אתמול ללא שינוי שער על-ידי מקורבי השוק, וזאת לאחר שוך סערת הפיחות. המחזור בבנקאיות המשיך להיות גבוה, והסתכם ב-1.65 מיליון דולר.

	תשואה שנתית דולרית ב-%
כלל 0.1	15.84
הפועלים ש	15.83
אי.די.בי. רג	15.85
דיסקונט א	15.84
המזרחי ש	15.70

התלונה המוזרה של הבורסה בעניין אינקרבה

הבורסה החליטה אתמול במפתיע להפסיק את המסחר במניות אינקרבה, מכיוון שלטענתה נוצרה אי בהירות. אי-הבהירות נוצרה — לטענת הבורסה — על רקע אסיפת בעלי המניות, שאמורה להתקיים מחר כדי להחליט על איחוד המניות. ראשית, מידע זה היה ידוע כבר ביום ה', אך משום-מה המסחר במניות החברה לא הופסק באותו יום. שנית, לא ברור מהו אי-הבהירות שעליה מדברת הבורסה. נראה, כי מה שנורה באמת לבורסה הם הביקושים הגדולים המרוחים למניות החברה, על רקע רמת המחירים האופטית הנמוכה, בעקבות קביעת שער ה"אקס" זכויות.

נמשכת השחיקה

השחיקה בניירות-הערך הכבדים נמשכה אתמול, והיצעים כהם נקלטו בעיקר על-ידי קרנות הנאמנות. פעילות חריגה היתה בניירות-הערך הבאים: מניות קרטבי (ק1), על רקע הודעת החברה על חלוקת 800 אחוז הטבה. מניות רסקו — עליה של 10 אחוזים. מניות צפון אמריקה נפט — ירידות של 10 אחוזים, על רקע המחירים הנמוכים של הצעת הרכש.

הסידרה	ימים לפדיון	שער	תשואה חדשית
1236	9	99.55	1.54
1246	16	99.20	1.54
1256	23	98.82	1.58
117	30	98.45	1.60
127	37	98.09	1.60
137	44	97.73	1.60
147	51	97.37	1.60
227	65	97.61	1.63
237	72	96.03	1.64
247	79	95.87	1.64

עליות באג"ח

שערי איגרות-החוב צמודות המדד נטו לעלות עד אחוז אחד, על רקע הציפיות למדד גבוה מהרגיל. העלייה בדולריות התמתנה אתמול. המחזור באג"ח הסתכם ב-3.3 מיליון דולר. המחזור במק"מ היה גבוה בהרבה, והסתכם ב-21.5 מיליון דולר.

הודעות בורסה

● הבינלאומי יחלק דיווידנד בשיעור של 155 אחוז. יום ה"אקס" יהיה ה-10 בדצמבר. פי.בי. תחלק דיוידנד בשיעור של 200 אחוז. יום ה"אקס" יהיה ה-10 בדצמבר.

● אמישר הפסידה במחצית הראשונה של ספטמבר 13.7 אלף שקל לעומת הפסד של 106 אלף שקל במחצית השנה הקודמת.

● פמה פרשה מחברת אפ.סי.איי. מבנלהניות.

● ברמון התנה עלהסכם לבנית 96 יחידות דיור באילת בהיקף של 3 מיליון דולר.

להיט
שירות משלוחים
חניון רכבת צפון רח' ארלוזורוב ת"א
03-222373; 03-225261; 03-243656
מי יודע מי מכיר
את החברה הכי טובה בעיר להיט
שרות אמין ★ יעיל ★ ומהיר בכל קצוות העיר
קבלת משלוחים ומסירתם בת"א, חיפה,
ירושלים, באר-שבע והסביבה. כולל משלוחים ברכבות

איש עסקים!
מידע על חברות חדשות עם רישומן במאגר משוב
לפרטים "שירותי המפעיל"
02-811555 פקסימיליה 02-811552

שערי קרנות הנאמנות

הקרן	מחיר יחידה	מחיר פדיון	השינוי נקודות	השינוי אחוזים
אב	4271.66	4213.87	-3.63	-0.09
אבוקה	372.33	365.15	-2.37	-0.64
אגוז	260.00	199.64	0.78	0.39
אביר	1373.23	1346.30	1.91	0.14
אורים	1989.29	1951.16	-15.86	-0.81
אופיר	1656.31	1635.96	0.93	0.06
אור	386.30	378.24	-2.96	-0.78
אוריון	141.35	140.60	0.38	0.27
אורלי	223.65	222.04	-0.21	-0.09
אורן	637.59	634.52	0.60	0.09
איל	3283.60	3219.13	10.71	0.33
איילת	4054.69	3968.92	-18.09	-0.45
אירים	4252.91	4160.66	-0.95	-0.02
איתן	612.31	599.87	0.75	0.13
אלון	509.28	506.20	1.54	0.31
אלמוג	603.29	591.52	0.98	0.17
ארז	511.89	505.92	-3.28	-0.64
אש	125.04	122.36	-1.11	-0.90
אשל	163.86	163.08	0.34	0.21
אתרוג	197.98	197.01	-0.11	-0.06
בדולח	1992.62	1954.29	-13.81	-0.70
ברוש	417.23	415.32	-1.53	-0.37
ברק	413.04	410.86	-2.67	-0.65
ברקת	755.28	751.48	1.34	0.18
גביש	1226.21	1202.54	-1.75	-0.15
גבע	906.08	892.68	0.91	0.10
גורן	621.81	609.56	1.26	0.21
גיא	8115.32	7997.85	5.68	0.07
גיל	2565.89	2517.06	-3.20	-0.13
גלית	525.64	519.35	0.35	0.07
דובדבן	320.62	319.22	-1.78	-0.55
דוכיפת	574.48	563.20	-1.94	-0.34
דולב	190.52	189.24	0.23	0.12
[illegible]	1274.60	1249.95	-0.97	-0.08
[illegible]	224.35	220.08	0.68	0.31
[illegible]	443.29	435.49	-0.14	-0.03
דרור	357.64	351.14	-0.12	-0.03
דקל	315.72	314.27	-6.39	-1.99
הדס	316.71	313.73	-1.27	-0.40
ורד	435.99	427.87	0.31	0.07
זהבית	2548.21	2494.73	-9.19	-0.37
זוהר	17122.48	16868.34	3.46	0.02
זיו	15962.05	15725.15	7.62	0.05
זמיר	760.17	750.98	-6.27	-0.83
חוחית	130.70	128.93	0.61	0.48
חליפין	116.63	116.12	0.16	0.14
חלמיש	561.47	558.63	1.32	0.24
חן	117.01	116.54	0.32	0.28
חמנית	1200.81	1172.66	2.54	0.22
טל	4577.61	4520.01	-1.65	-0.04
יובל	695.54	687.21	2.06	0.30
יהלום	1815.55	1780.37	-15.16	-0.84
יסודות	354.74	351.57	-2.44	-0.69
יערה	595.66	582.73	2.03	0.35
כוכב	907.33	889.80	-5.70	-0.64
כחל	116.64	114.36	-0.09	-0.08
כלנית	491.86	483.22	-0.09	-0.02
כספית	632.70	629.32	-0.24	-0.04
כרמל	122.90	120.45	0.22	0.18
כתר	960.16	941.96	-0.89	-0.09
להב	3779.91	3707.06	-12.86	-0.35
למשקיע	102465.58	100756.13	47.69	0.05
לפיד	306.79	300.85	-2.66	-0.88
לקט	1536.36	1505.33	2.17	0.14
לשם	848.59	843.96	1.58	0.19
מבחר	1034.88	1014.36	0.89	0.09
מגמה	2973.40	2944.55	0.62	0.02
מגר	198.01	195.09	0.31	0.16
מגוון	2780.20	2753.02	-4.59	-0.17
מגל	656.51	648.78	-0.66	-0.10
מור	1393.56	1373.83	-8.84	-0.64
מורן	740.34	733.48	-2.54	-0.35
מטח	25098.35	24576.13	-59.21	-0.24
מיטר	770.31	754.83	-0.55	-0.07
מעוף	3322.92	3259.05	-11.67	-0.36
מעיין	659.38	646.44	0.33	0.05
מקשת	878.43	874.21	1.86	0.21
[illegible]	1092.43	1071.27	-7.73	-0.72
מרום	1009.74	989.67	0.11	0.01
[illegible]	22525.13	22191.01	-24.95	-0.11
נופך	726.70	723.74	-5.25	-0.72
נטע	414.14	406.01	-2.48	-0.61
נילי	4775.23	4705.26	-38.82	-0.82
סביון	491.11	482.06	-1.01	-0.21
סגולה	119.85	118.33	-0.60	-0.50
סלע	865.24	860.73	1.82	0.21
סנונית	607.93	600.44	-0.17	-0.03
סער	665.08	652.50	-2.06	-0.31
ספיר	494.68	494.68	-0.17	-0.03
עופר	725.07	711.41	-2.84	-0.40
עידית	1874.87	1865.47	-9.35	-0.50
עירון	6225.84	6134.30	-8.02	-0.13
ענבר	1109.75	1085.35	3.53	0.33
ענת	2064.84	2045.36	-4.84	-0.24
ערמוני	585.31	572.43	0.42	0.07
ערמון	130.80	130.18	0.59	0.46
פיא	1322.01	1295.96	-2.52	-0.19
צבר	504.88	494.78	0.48	0.10
צופית	550.17	539.36	0.03	0.01
צוק	103.28	103.28	-1.92	-1.83
צמיד	885.37	872.94	1.74	0.20
צמיחה	6832.96	6733.04	-26.66	-0.39
צפרית	1548.69	1518.32	1.71	0.11
קלע	1831.99	1822.84	-4.83	-0.26
רונית	15613.76	15467.95	-56.38	-0.36
רימון	107.09	106.88	0.29	0.27
רקפת	595.40	585.75	-0.42	-0.07
רשף	665.56	651.23	0.84	0.13
שביט	690.05	676.58	0.49	0.07
שחם	824.10	816.48	1.76	0.22
שירה	342.51	340.08	-1.38	-0.40
שמיר	320.18	316.21	0.83	0.26
שנהב	675.50	666.13	-4.52	-0.67
שסק	655.43	639.66	-6.93	-1.07
שקד	161.78	160.97	0.68	0.42
תאנה	197.73	196.80	-0.61	-0.31
תבור	738.39	730.17	-19.41	-2.59
תדהר	423.78	423.78	-4.13	-0.97
תהילה	87.81	85.93	-0.12	-0.14
תירוש	442.28	436.89	0.38	0.09
תמר	191.54	190.67	0.83	0.44
[illegible]	178.22	177.03	0.45	0.25
תרשיש	1281.15	1265.47	4.78	0.38
תשרי	413.07	407.27	0.56	0.14

שיר נאמנות
בטחה
כלל
ניהול תיקי השקעות וניהול קרנות נאמנות בע"מ

שערי אגרות החוב

3% מלוה מדינה (הצמדה 100%)

סדרה	שער	שינוי
3601	35465	+794
3602	32471	+997
3603	29817	+468
3604	26614	-337
3605	24321	-452
3606	23675	+41
3607	22157	+34
3608	21411	+37
3609	20298	+27
3610	18285	-43
3611	17766	+31
3612	17367	+225
3613	16255	+132
3614	15605	+128
3615	14410	+120
3616	13193	+111
3617	12480	+32
3618	11845	+20
3619	10902	+17
3620	10496	+152
3621	9972	+146
3622	8995	+134
3623	8338	+48
3624	7851	+45
3625	7145	+42
3626	6609	+39
3627	6129	+36
3628	5642	+13
3629	5287	+12
3630	4998	+11
3631	4525	-73
3632	4348	-69
3633	4107	-66
3634	3659	-15
3635	3460	-14
3636	3332	-14
3637	3126	-24
3638	2910	-23
3639	2664	-22
3640	2170	-31
3641	1880	-28
3642	1725	+22
3643	1497	+19
3644	1346	+9
3645	1214	+8
3701	951.5	+19.6
3702	740.1	+8.5
3703	628.3	-8.8
3704	537.6	-7.6
3751	286.6	+4
3752	115.6	+1.9
3753	110.9	+1.8
3754	102.2	+1.3
3755	98.5	+1.4
3756	94.8	+1.5
3757	92.9	+1.3
3758	91	+1.2
3759	90.7	+1.3
3760	89.5	+1.2
3761	87.3	+1.2
3762	85	+1.2
3826	102.9	+0.4
3827	100.9	+0.4
3828	97.3	+0.4
3829	95.5	+0.3
3830	93.5	+0.4
3831	93.1	+0.4
3832	91.7	+0.3
3833	89.6	+0.3
3834	87.2	+0.3
3901	106.8	+1.4
3902	101.6	+1.4
3903	100.8	+1.4
3904	96	——

4.25% שג"א

סדרה	שער	שינוי
4101	129.3	+2.9
4103	124.2	+2.8
4104	117.6	——
4301	117.6	——
4302	111.9	——
4303	111.1	——
4105	94.9	+0.2
4106	92.3	+0.1
4201	108.9	+0.2
4204	101	+0.2
4205	99	+0.2
4206	97	+0.2
4207	96.6	+0.2
4208	95.2	+0.2
4209	93.1	+0.2
4210	90.6	+0.2
4504	107.6	——
3202	207600	+398
3203	206000	+3000
3204	198800	-700
3205	198000	-700
3206	196000	-700
3210	190500	-2500
3211	191500	——
3212	184000	+2000
3213	174600	+300
3214	171100	——
3501	167000	+3000
3502	164100	-200
3503	176916	——
3504	152463	——
3505	141427	-1200
3521	143400	-800
3522	137900	——
3523	129600	+100
3524	129500	——
3525	128647	——
3526	126500	——
3527	123900	——
3528	121000	——
3529	120900	——
3530	118690	+211
3531	118395	+210
3532	114929	+204
3533	114778	+204
3534	108227	+192
3535	108459	+193
3539	102192	+180
3536	108177	+387
3537	108050	+387
3538	101701	+364
3540	101504	+371
3541	98074	+359
3542	97942	+341
3543	93157	+325
3544	97760	+172
3546	95369	+168
3547	95148	+168
3548	95037	+168
3550	90096	+159
3551	89731	+159
3545	95117	+168
3549	89859	+158
3552	82485	+145
3554	82337	+145
3555	82337	+145
3553	81375	-258
3571	70528	-262
3556	78387	+138
3558	78290	+138
3559	75517	+133
3560	71484	+136
3561	71276	+126
3557	78541	-393
3572	71389	-393
3573	70971	-134
3574	65440	-124
3577	65586	-131
3578	60398	-122
3575	65499	+115
3576	65306	+115
3579	60285	+107
3580	55727	-678
3581	50674	-639
3582	46724	-610
3583	43417	-595
3584	43839	+607
3585	41576	+589
3586	37664	+547
3588	37624	+558
3587	37093	-47
3591	33796	-45
3592	33756	-45
3593	33697	-44
3589	33778	-251
3594	32200	-247
3590	34214	+687
3595	32611	+671

5% מלוה פיתוח (בריבית כפולה)

סדרה	שער	שינוי
2001	140200	+2000
2002	138000	——
2003	132300	-400
2004	133900	——
2005	125200	——
2006	124900	-200
2007	122900	——
2008	122100	+1000
2009	123300	——
2010	122100	-300
2011	120000	——
2012	119600	——
2013	120400	——
2014	116900	——
2015	116200	——
2016	118400	+1000
2017	116223	+935
2019	115954	+969
2020	112560	+941
2018	116776	+1050
2021	113021	+1059
2022	105190	+42
2023	106571	+188
2024	99550	+537
2027	96013	+534
2031	91750	+529
2025	99387	+68
2026	99034	+67
2028	96062	+368
2030	94313	+390
2029	90406	-1413
2033	85873	-1395
2035	78796	-1337
2032	91676	-1273
2034	86585	-1252
2036	79456	-1199
2037	75221	-1877
2052	63099	-1757
2038	75642	+135
2040	72810	+130
2051	68664	+123
2039	72184	+129
2041	68309	+125
2053	64531	+111
2054	61282	-175
2056	56779	-169
2058	51716	-161
2060	47766	-156
2055	59636	+259
2057	55195	+244
2059	50192	+226
2061	37000	+62
2062	35438	+1084
2063	32233	+54

רמון

סדרה	שער	שינוי
7001	228.9	+5.3
7002	221.9	+5.2
7003	213.8	+1.2
7004	196.8	+1.1
7005	182.7	-3.6
7006	172.7	+0.5
7007	161.1	——
7008	153	+0.1
7009	146.7	+0.7
7010	139.5	+1.3
7011	131	+1.1
7012	126.4	+1.1
7013	119.5	+0.5
7014	103.8	+0.4
7015	89	+0.4
7016	88.1	+0.4
7017	87.3	+0.4
7018	87.1	+0.4
7019	87.4	+0.3
7020	87.3	+0.4
7021	86.4	+0.3
7201	87.7	+0.8

גלבוע

סדרה	שער	שינוי
6101	11759	+48
6102	6863	+40
6103	6122	+38
6104	5618	+38
6105	5308	+35
6106	5068	+47
6107	4928	+46
6108	3524	+34
6109	3349	+34
6110	3289	+33
6111	2728	+39
6112	2643	+44
6113	1783	+21
6151	718	+5.5
6152	687.5	+5.5
6153	604.3	+15.5
6154	593.2	+13.3
6155	383.3	-2.2
6156	309.6	+4.6
6157	228.8	+1.8
6158	216.7	+1.7
6159	181.2	+0.7
6160	171.8	+2.3
6161	167.5	+2.3
6162	150.3	+1.3
6163	139.4	——
6164	134	——
6165	127.8	+1.3
6166	120.5	+2.3
6167	117.8	+2.5
6168	116	+2.3
6169	107.7	+0.9
6170	101.3	+1.1
6171	72.6	+0.4
6172	71.2	+0.2
6801	80.4	+0.8

ארמון

סדרה	שער	שינוי
2501	153.4	+0.4
2502	151.5	+0.4
2503	146	+0.5
2504	148.5	+1.4
2505	142.8	+1.5
2506	140.8	+4.5
2507	136	+4.5
2508	97.7	+0.8

100% מט"ח

	שער	שינוי
אל אופ	947	+14
אלביט	197.2	+5.7
אלתא	1091	——
אלסינט	59.4	——
טאויסק	665	-21
תרד 84	110.3	+0.3
תרד 85	420	——
הב היש	187.5	+0.9
דיס הש	162.5	-0.1
כור	140.6	——
כלל	421	——
מ.צ.פ ד	216	——
מ.צ.פ ם	303	——
מ.צ.פ י	374	——
דן	97.1	-0.4
טל בנ	156.5	——
תיעוש	179.8	-0.2

מדד/מט"ח

	שער	שינוי
כל.ת.	117	+0.5
דיס הש	117	——
כור	117	——
כלל	144	+0.2
לאומי	104	+0.2
טב דיס	117	-2.9
מכאו מ	116	——
משא מ	113.3	+0.5
מהטו מ	102.7	+0.5

שערים בינבנקאיים

יום שישי, צהריים, 5.12.1986 באירופה

מסירה מידית (ספוט)

$ ארצות הברית	ל"ז שטרלינג	1.4260/1.4270
מרקים גרמניים	ל-1 $ ארה"ב	1.9912/1.9922
פלורינים הולנדיים	"	2.2555/2.2565
פרנקים שוויצריים	"	1.6625/1.6635
פרנקים בלגיים	"	41.50/41.53
פרנקים צרפתיים	"	6.5250/6.5300
לירות איטלקיות	"	1381.00/1382.00
ינים יפניים	"	162.65/162.80
$ ארצות הברית	ל-ז.ט.ר.	1.1947/1.1952

שער זהב $ ארה"ב אונקיה לונדון קיקוב 388.60

מסירה מאוחרת (פורוורד)

	$/ל"ש	פר"ש/$	מרק/$
1 ח'	1.4202/1.4215	1.6595/1.6609	1.9888/1.9903
3 ח'	1.4080/1.4095	1.6545/1.6559	1.9848/1.9862
6 ח'	1.3894/1.3909	1.6465/1.6482	1.9795/1.9815

הנתונים נמסרו על-ידי בנק דיסקונט לישראל בע"מ

גם במכונית לא תחמיץ
שום שיחת טלפון
פלאפון
טלפון מהפכני נייד בחיוג ישיר-מוטורולה תדיראן
קרמניצקי 16 תל-אביב, טל. 03-388307

مكنز من الاصل

מכתבים למערכת הארץ

מנותקים מאחורי שער פלומבו

מדוע נוטלים חברי הכנסת את העוז לדון בכלל בדו"ח הממליץ על העלאה כלשהי, ולו של אחוז בודד, בשכרם — כאשר מעבר לכביש, על גבעת גן הורדים, עולות ובוקעות זעקות־השבר היומיות "לחם, עבודה!" ו"מהיכן אקח כסף לשלם את החוב במכולת לאחר שפוטרתי", כשהן מהולות בדמע וכאב אמיתי; ורק השוטרים מתחלפים מדי בוקר: עובדי מספנות ישראל שהוחלפו את מפוטרי אתא, והמפוטרים על־תנאי מבית־שמש התופסים את מקומם של "משתבדי ה־370" מפריניה, ובל־נשכח את אחיות בתי־החולים, אשר ממלאו את המדיר של עובדי בתי־החולים הפרטיים והסיעודיים והב־ליגו להחריץ להם צעקת הרדמה.

ואילו הנעפים במחזה מהעולם שממול כנראה אינם מצליחים לשמוע את הקולות — בשל המרחק הרב — ואינם מצליחים לשלוח מבט דרך סורגיו של שער פלומבו. או ששומע סתו לבם ועל כן הם נוהגים כמנהג אותו פתגם עתיק יומין, הכלבים נובחים והשיירה חולפת (עד לשיירה הבאה).

ויותר מכך חורה לי, כי הוויכוח ביום אינו על משכורתם של הח"כים בלבד, אלא על חלק ממערך השכר של הסקטור הציבורי כולו. שכן בלהט הוויכוח נשתכחה העובדה כי שכרו של חבר הכנסת מגן השר הוא "הסמן הימני" לכל מנכ"ל משרד ממשלתי, ולרבים מהמנכ"לים והב־כירים בחברות הממשלתיות ובת־אגידים הממלכתיים. וזאת בשעה שתקציב המדינה גרעוני וטעמה המתוק של אינפלציה מסורתית טרם סר מפינו.

דניאל מורגנשטרן
מבשרת ציון

ח"כ ז'אק אמיר ("הארץ" 30.11) בדבר משכורתם העלובה של הח"כים. איך אנו — ההמון הנבער מדעת, הנהנה יומיים מתבוחת, מוקלות, מתולות מכל הסוגים — רשאי לדון אתכם, נבחרי הציבור, עמוד האש ובעיקר העשן, הנושאים סבלם ברוממיה, מותחים על שארית שכרם, ורק מפעם לפעם מבטלים אותו.

דיו שוב לא נתריע, שוב לא נפצה פה, שוב לא נעז לשאת קולנו. מה נעשה אם חס וחלילה מי שהוא מכם לא ירצה להמשיך ולכהן בתנאים עלובים אלה.

מה יהיה גורל המדינה אז

שימו מסים על גמלאות הקשישים, סגרו מפעלים חיוניים, פרקו משכיות, קצצו, הדקו והגדיעו.

קחו מן היקב ומן הגורן — כל עוד הם קיימים, ואנא, השתדלו על משכורתכם ובלבד שתמשיכו לנהל אותנו ולדאוג לעתידנו.

תודה ח"כ ז'אק אמיר שפקחת את עינינו.

אגב, שמת לב לבדיחה שלכבה הוא אפילו לא מגיע לרמה של סתם פקיד בנק.

ע. גלילי
רמת השרון

יישר כוחך שושנה מילר

יישר כוחך שושנה מילר. רבים שמחים עמך שמאבקך הצודק ומלחמתך נגד הפנאטיות הדתית נשא פרי. הצדק והיושר המוסרי סופם לנצח.

ת. גליקמן
תל אביב

★

הרב פרץ יצא מגדרו ואינו יודע איך לנהוג בעניין הבג"ץ של שושנה מילר. תחילה איים בהתפטרות, אך לאחר הפסיקה חזר בו. אחר כך הועלתה האפשרות כי השר ייצא לחו־פשה קצרה בשעה שבה תירשם מילר כיהודייה.

במקום להתלבט כל־כך, יתפטר נא פרץ. בדרך זו אפשר להרוג שני עורבים במכה: תיפתר הדילמה האישית־ציבורית שלו, ואותנו הוא יפטור משירותיו הטובים במשרד הפנים ומתרומתו הנכבדה להר־בית הקיטוב בין הרוב החי־לוני למיעוט הדתי בארץ.

מאיר אייכן
נתניה

תעלומת הנאצי קוך

קראתי את הסברו המשכנע של

סופר "הארץ" בסקנדינאוויה הביא ב־21 בנובמבר פרטים בעניין מותו של הנאצי אריך קוך. יש לתקן כמה אי־דיוקים שנפלו בידיעה.

קוך לא היה אחראי אישית לרצח יהודי קייב בבאבי־יאר, שכן בימים 29—30 בספטמבר 1941 העיר היתה נתונה עדיין לממשל צבאי. הרצח תוכנן על־ידי המושל הצבאי הגנרל־מאיור אברהרדט, המפקד הבכיר של האס־אס והמשטרה ליד ג'יס רודט, גנרל האס־אס יקלן, מפקד איינ־זצגרופה צ', ד"ר אוטו ראש, הבוצע על־ידי איינזצקומנדו 4Q בפיקודו של פאול בלובל.

לאחר שקוך קבע את בירתו ב־רובנה דרש ל"טהרה" מיהודים, הב־מים 5—6 בנובמבר 1941 נערכה אקציה גדולה, שבה נרצחו כ־21 אלף יהודים, רובה של האוכלוסיה היהודית שם.

אריך קוך הוסגר לפולנים, והוא נשפט על־ידם על רצח יהודים ופו־לנים בנפת ציכנאו ונדון בוורשה, אך לא על פשעיו הנמורים ב"אימפריה" שלו — אוקראינה. פו־לנים שהתגוררו בימי הכיבוש באוקראינה פנו לתביעה הפולנית וביקשו להעיד, אך ברוח. מתיקי המשפט ידוע גם על המכתב של התובע הסובייטי רודנקו, אך תוכנו לא הובא שם. התעלומה בעינה עומדת עד היום הזה: למה לא העבירו אותו הפולנים לברית־המוע־צות כדי לשפוט אותו על פשעיו באוקראינה?

ד"ר שמואל ספקטור
ירושלים

הקונגרס והכנסת

פרשת מכירת הנשק לאיראן שי־משה הזדמנות להיווכח בשוני בין כוחו של הקונגרס האמריקאי לבין הכנסת שלנו. שם — רעידת אדמה פוליטית. הנשיא היה צריך להצטדק לפני האומה והעיתונות, אמינותו ירדה פלאים וחרב ההדחה היונה תלויה מעל ראשו, והכל מפני שהקונגרס הגן בתקיפות על תקנת המדינה.

האמנם כל העולם יודע שישראל מכרה נשק לאיראן, חוץ מחברי ועדת החוץ והביטחון של הכנסת.

כל זה לא היה קורה אלמלא גרמה ממשלת האחדות הלאומית לכך שלא תהיה לנו עוד אופוזיציה גדולה וחזקה. הפכה את חברי הכנסת לבובות ללא חוט שדרה פר לישי יצירתי.

חיים הצורי
אילת השחר

דום טלפוני

ב־28 בנובמבר 1986 מלאו שלו־שה שבועות (21 יום) לדממה שירדה על מכשיר הטלפון בביתי. עד עתה לא עזר לי אף אמצעי שנקטתי בו. אני חבר ביתי, למען החזיר אלינו את הקו שבעלת. התחרדובות הקיים במערכת אינו רחש. אבל הגיע לשיא שלא היה כמוהו.

אני אזרחית עצות, "מיקאשק", ממורמרת, כועסת ותרה מפני התוצאות החרטניות, אלה שכבר קיימות בשטח ואלה האפשריות: אובדן שעות עבודה ופגיעה בהכנסה הכספית שעצמאית קטנה כמוני תלויה בה, הרס התשתית המקצועית שעליה אני נבנית, פגיעה ברמת החיים, חושש לאובדן חיי אדם במקרה חרום. שר התקשורת הוא האחראי הישיר למחדל הזה, ואני דורשת שהוא והמנגנון שמעליו ומתחתיו יספקו לי הסבר הולם, ובעיקר, שירות הולם.

ענת שרשור
תל־אביב

עלבון לאלף

שערוריית "קרקש" של "שואה", היא אזהרה בעל חשיבות היסטורית ולאומית מן המעלה הראשונה, שאינה סובלת הגרדות לתעלול־פרסום הסרטעם. במשך הדורות קיבלו כ"ב האותיות העבריות מימד של קדושה. הקבלה בנבואות רם. לפיכך אין זה הוגן שמותר לעשות מהן כל עיוות שהוא, ולכן פסול בעיני גיבול של "האלף" בפרסומת לסרט, כשהוא מצווח וצורת צלב־הקרס גרמות בה. העובדה שהעיוות נעשה דווקא לצורכי פרסומת לטובת הסרט המעולה הזה נגד הנאצים, אינה מקלה אלא מעמיקה את העלבון.

רשמה אלון
ירושלים

תקציב "ההבראה" של נסים

מה שהשר נסים מציע ("הארץ" 5.12) הוא ביטוי נאמן להשקפת עולמה של המפלגה הריאקציונית המצויה בשם המגוחך "הליברלית".

נסים מציע להטיל מס על חולים, זקנים, סטודנטים, בעלי משפחות מרובות־ילדים ומס על כלל השי־רות הרלשה בייקור המצרכים הב־סיסיים, כולל תחבורה ציבורית, הח־בדת המס על עובדים במשמרת לילה.

לעומת זאת — על־פי הצעתו — תיעשה רפורמה במערכת המסים במגמה להקל עם העשירים על־ידי הקטנת שיעור המס המקסימלי ל־45%.

זהו גם הנוסח של הבראת המשק של מדינת ישראל ערב חג החנוכה תשמ"ז.

אליעזר יצב
ירושלים

משקפי קריאה / הדה בושס

רוב הזמן היא אלמנתו

ערנה שבתאי

ערנה שבתאי — "הזרי אנו", חיסמן, בית הוצאת כתר, 238 עמ'.

כאשר צפיתי בערנה שבתאי ב"זה הזמן" בטלוויזיה, נרתעתי מבתיבה עליה. הרי לכותה יש לזקוף שהיתה זו היא — בשיתוף פעולה עם דן מירון — שהביאה לדפוס, ערכה והגישה את "סוף דבר" שהותיר אחריו בעלה הסופר יעקב שבתאי. אין ספק גם, שזו היתה מלאכת אהבה הכרוכה בייסורים. וכך גם אם בלטה בהופעתה הטלוויזיונית נטייה מלודרמטית־פאתטית, חשבתי ביני לביני שאין אדם נתפס על צערו. אבל עכשיו, לאחר שקראתי בספרה, אני מגלה לצערי שלא טעיתי בהתרשמותי הראשונית, ולפנינו לא רק מקרה־אשה פאתטי. היא עצמה מספרת שמאהבה המר אורי לוין אמר לה: "הקריאה שלך מלודרמ־טית, את כזאת..."; והיא זוכרת שבעלה "אמנם הסתייג כל השנים מן הדרמטיות שבה". אורי מאהבה, ממש כמו רוחו בעלה וגברים רבים אחרים שחשקו בה עד כלות, אמרו: "זה הקסם שלך. זה את". אבל עלי הקסם הזה פועל בצורה הפוכה לגמרי.

תוך כדי קריאה בספרה של ערנה שבתאי אני נזכרת בדברי ידיד, שהיה חוזר ואומר בציניות, כי יש להיזהר מאלמנות יוצרים וביוגרפיות מן המתים וכמו פורחות על קברים. עכשיו מתברר שהצדק עמו. אפשר שעכשיו מביאה את הספר מידי לאחר קריאה כי אילו הכתבתי בקריאה לעזרה, בהאחזות נואשת בייסורים, בצער ובכאב אמיתיים — ההורגים מגבול היחיד. אבל הספר הוא מניפסט ארוגנטי, במידה שלא תשוער, תוצאה של חשיפה נרקי־סיסטית פרועה, ללא יציאה מהאגו הקטן, הזקוק להכרה מתמדת, גם על חשבון אנשים אחרים שאין להם נגיעה של ממש באירועים.

מי שמקביל בין ספרה של שבתאי ל"שירה ושירות" של רחל איתן, עושה עוול עם איתן. אמנם אינני נמנית עם מעריצי כתיבתה של איתן, אבל איתן כתבה לפחות רומאן־קומנסה מסוגנן, בעל איכויות ספרותיות, שיש מקום להתווכח עליהן. ערנה שבתאי פירסמה בעצם יומן פרטי גדוש בווידויים ותשפטים בנוסח האיזן בעיתוני־נשים, כשאין היא מסוגלת אפילו לריחוק מסוים. היא משוללת לחלוטין חוש הומור וגם עושה כדי להסתייג חלק מן האמת. ואם אינני טועה, הדברים נכ־תבו בין השאר כדי למחוק — אולי גם לעצמה — חלק מחייו הפרטיים של בעלה, וכדי להוכיח קבל עם ועדה, איזה "שאטרסטאל" האשה מקסימה היא, שאין גבר ברחובות תל־אביב ועל אשה המסוגל לעמוד בפני קסמיה. ואת כאשר יעקב שבתאי ב"סוף דבר" מתאר את אשת הגיבור, אביבה, כדמות עקרי לאית, ללא דעות וקיום משל עצמה.

יומן־מפתח

אמנם אפשר לעמוד על כל הזמן שלה, אבל אמנם אין הטוב אלא ברשותה. [illegible]

ובכן אנו דנים לא ברומן־מפתח, אלא ביומן־מפתח. המעניין כולו מזכיר לי את ספרה של הדמה מדי שירותה על פרשת האהבים שלה עם משה דיין; אלא שהנגרל בספר היה קטע־דיין ושמו אינו משה. האמן, אינני מבינה לשם מה טרחה שבתאי לשנות את שמות הגברים והנשים בספר, בעוד שאילו היתה מפרסמת לפרטיו את יומנה הפרטי, זה שהתחילה בכתיבתו לאחר מות בעלה, אולי אפשר היה לציין את אומץ לבה ולומר במפורש שמטרתה הנואשת היא להוכיח לעצמה ולכ־ביע, עד כמה אהבתו של בעלה היתה נתונה לה ורק לה. ולעזות, המקוראה "בסוף דבר" שהיא מרבה לצטט אותה ("הספר הזה הוא של ערנה"), ותוקים וגלויות שכתב לה והיא מביאה אותם במלואם, הדברים שאמר לה ברגעים אינטימיים וד־רויות של אחרים על אושרם, ועוד כהנה.

ואין פלא. מנה רחן אשת הסופר דוד רחן שנפטר מהתקף לב בגיל ארבעים ושבע והותיר אותה אלמנה עם שתי בנות בוגרות — היא לפי עדותה אשה מסתורית ויפהפיה, ואין גבר העומד בפני קסמיה הנשיים. הספר הוא דיווח מלא ומפורש של פרשיות האהבה שלה, ובין לבין — פרשת עריכת ספרו האחרון של בעלה. היא חוזרת ומתארת את עצמה "בהליכתה המתערסלת", "מוספת על עקביה הגבוהים", "כשהיא מולחת את הרוכבות בבעי־מיה, תולשת כאבות סכין על פני העשים, שלחנך שרה הראייה שלהם נבכות דמותה הרקה". ולא פעם אלא עשרות פעמים. אין היא שוכחת לדווח בפירוט מה לבשה — גם להלווייתו של בעלה. בין השאר, היא חוזרת ומתארת את הגינוה השר־תוים ההרוקים והשמלה הסגולה הפשוטה. ואכן, כל הגברים הנקים הנרכבה בחורים משורי פה המקסימים. והרשימה ארוכה — הבורסאי בקר הזמן, חבר המנוח, וחייל צעיר שהציע לה בסולנוע, ואמריקאי הישוב לידה בסולנוע, שהיא מרצאת על שפת הים ומ־עניקה לו מהוסרים המתאימים ("כל הרוחב הכיש בך... בלי־די השלכת לבדה ברחוב, ואני הייתי באה שהייתי זה אשר בחרת אתו ללכת". איננם מאמינים? פיתוח גבי עמוד 164). ישנו גם מהנדס שעובד את רבבו ויונק את פסגת שירה "רבלע בגופה המתנחשל לקראתו במערבולת", וכולם מתבחשלים והמתוססים ולאחר מכן פולטים: "לא. ידעתי אף פעם שזה יכול להיות כך".

רוב הזמן היא אהובתו

אבל אי אפשר לשכוח את אורי לוין, המר הפופולארי הבאה הצעירה, בנו של איש ציבור, שיש לו אחות והוא נשוי שנים רבות ויש לו גם שני ילדים. אינני יודעת אם הספר בא לדווח על כך שרוב הזמן היא היתה אלמנתו של הסופר — או אהובתו של לוין, המסתובב מחמדה תיק. "זה הזיק מבעי", הוא אומר לאשתו הנבגדת, לא לפני שהמ־אהבת חושפת לפרטיהם את ביצועיו. מכל מקום נמצא פתרון, אורי לוין הרי מוכיח לה את מי אם לא את דוד רחן בעלה.

אלא שבמקרה זה היא גם עושה מעשה נבלה, לפתע הסיפור אינו עוד סיפורה של מנה רחן, מנקודת־מבטה שלה, אלא סיפורם של אורי ואשתו דורית, והמקורות בעצם היא מרוחות בפרטי פרטים מה נאמר בין בני הזוג ומה היתה תגובתה של דורית, שהכירה מיד עם מי יש לבעלה עסק: "לא איכפת לי אם תשכב עם מישהו... עם זאת, זה אחרת. את זאת אתה אוהב". והנה אנו בתוך הוויה השינה של אורי ואשתו, מרוחים על מה שמתחולל שם. אני תוהה מה היתה אומרת שבתאי אילו המאהבת של בעלה — אם היתה לו כזאת — היתה כותבת ספר ומתארת בפרוטרוט מה סיפר לה יעקב שבתאי על אשתו.

אפשר היה לסלוח לשבתאי אילו למדה מבעלה לכתוב. ואפילו היתה מנסה לחקות את סגנונו. אבל היא לא למדה דבר וחצי דבר. ספרה הוא רומאן למשרתות מן הסוג הגרוע, גדוש באמיתות ובתיאורים שאב־לוניים, קפי־נשימה, התוהים על עצמם לעייפה, שבמרכזם התערסלות אינטימית. ומלבד מה שהיא מעידה על קסמה והאבה, אין לה משלה דבר. והאירועים נעים בין משגל שמימי אחד לאחר, כשהיא מתרפקת על ינונה ואיתה מצליחה לשכנע שאכן כאלה הם פני הדברים.

מתברר שנישואים לנסיך מעולם האגדות", ברעותו של בעלה, לא הפכו אותה לנסיכה, אלא לאחת שמתפלשת ברפש ומתיזה סביבה בוץ. והחיים במחיצתו של יעקב שבתאי לא עשו אותה לסופרת. מוטב לו נשארה בתחום הווידוי האישי, שעיתוני־נשים ומוספי יום שישי ניזונים ממנו — שם מקומה הנכון כאלמנת הסופר ואהבת הומר.

הארץ ממליץ

תל אביב

המכבסה היפהפיה שלי — (דיזנגוף 2)
סרטו של סטיוון פרירס עוסק בחיי משפחה פקיסטנית בלונדון, ונוגע בקשר בין הבדלי מעמדות וגזעים, מין ופוליטיקה.

חנה ואחיותיה (שחף) — חום, הומור ואקספימיות, שופעים מסרטו של וודי אלן המזכיר את "פאני ואלכסנדר" של ברגמן. משחק מצוין של מורין או'סאליבן, מיה פארו, וודי אלן, מייקל קיין, ברברה הרשי, דיאן ויסט ומקס פון־סידוב.

זכרונות אהבה מפירנצה (צפון) — עיבוד קולנועי מענג לרומן של א.מ. פורסטר "חדר עם נוף", מעביר את התקופה האדוארדית האנגלית. צילומים יפים, ובימוי מסוגנן של ג'יימס אייבורי.

עקבות אהבה (פריז) — הבימאית אנייס ורדה עוקבת אחר השבועות האחרונים בחייה של נערה נודדת, שנמצאה מתה בדרום צרפת. סרט בעל יופי מגנזי, בכי־כובה של סנדרין בונר המצוינת.

שתי אצבעות מצידון (מקסים) — קורותיה של יחידת חיילים קטנה בזמן השהייה של מלחמת לבנון, כפי שהם נראים בעיני החייל הפשוט. סרט פעולה מתוח, תיאור חברותי אותנטי, והצגה לא פשטנית של סיטואציה פוליטית מורכבת, בבימויו של אלי כהן.

שואה (מוזיאון ת"א) — תשע וחצי שעות של ראיונות עם עדי ראייה, קורבנות ורוצחים. קלוד לנזמן משחזר את "הפתרון הסופי" לפרטי פרטים.

מונה ליזה (דיזנגוף 1) — גנגסטר תמים המתאהב בפרוצה שחורה עזה. בעשיית, בגילומו המ־צוין של בוב הוסקינס, לדמות מרגשת ומעוררת הזדהות. "סרט אפלי" של ניל ג'ורדן ("בחברת הזאבים").

ג'ינג'ר ופרד (פאר) — הטלוויזיה כזונה חסרת טעם של חדשות, פרסומות, פרסים, מופעים קרקסיים, והסתפות דתיות, היא נושא סרט זה של פליני. צמד רקדנים מזדקנים (מרצ'לו מסטרויאני וג'ולייטה מאסינה) נפגשים שוב, לאחר שנות פרידה ארוכות, בתכנית טלוויזיה של חג המולד.

ירושלים

מונה ליזה (סמדר) — ראה דיזנגוף ת"א.
שתי אצבעות מצידון (הבירה) — ראה מקסים ת"א
חנה ואחיותיה (כפיר) — ראה שחף ת"א
שואה (תיאטרון ירושלים) — ראה מוזיאון ת"א

חיפה

מונה ליזה (אורלי) — ראה דיזנגוף ת"א
חנה ואחיותיה (שביט) — ראה שחף ת"א
עקבות אהבה (קרן אור) — ראה פריז ת"א

מדריך הארץ

תורנויות

תורנות רופאים

הסתדרות רופאים בנקודים רופאים: מ"ש בערב עד לשעות ב"ו בבקר בתחנת מד"א טל' 101.

מגן דוד אדום:
ירושלים 523133
תל־אביב 5460111
חיפה 512233
[illegible] 781111
הרצליה 052־541333
נהריה 823333
רחובות 08־451333
[illegible] 5511111
חולון 803133
לוד־רמלה 08־221022
באר שבע 057־74767

מוקד מידע רפואי בקופ"ח הכללית:
בימים א'־ה' — 20.00—8.00
ביום ו' — 15.00—8.00
טלפונים 03־455300, 03־433500

"שקט" — שירות רפואי לקש
שירות ביקורי בית של רופאים מוסמכים לילדים ותינוקות בשעות 24—19:
טל' 03־7549111 "שקט" קוד מס' 222

ער"ן — עזרה ראשונה נפשית:
24 שעות ביממה:
ירושלים 227171
תל־אביב 261111
ילדים ונוער 261115
חיפה 672222/3
נתניה 053־35316
באר־שבע 057־418111
מרכז רפואי באר־יעקב 08־228958
מרכז סיוע לקורבנות אונס
24 שעות ביממה:
תל־אביב טל' 234819
ירושלים טל' 02־245554
חיפה טל' 04־382411

מרכז סיוע לסובלי לחץ
מקום "מקלט"
א' רח' 11.00־13.00
ב' רד 16.00־18.00
טל' 228031
רח' כאגן 13 תל־אביב

מרפאות שיניים לעזרה ראשונה
תל־אביב
ריינגולד סגור שער 3 (ליד המקביר)
טלפון: 394869, 03—285822
המרפאה פתוחה כל יום כולל שבתות וחגים בין השעות 24.00—9.00. אחד חגנת בתאום טלפוני בלבד. בר כוכבא 49 טל' 03־284649 פתוחה בימים א'־ה' בין 21.00 עד 23.00 ימי ו' ושבתות וחגים מ־18.00 עד 24.00
שבתות וחגים מ־15.00 עד 21.00
חיפה
רח' הנמל 26, קומה ב', טל' 04—323—566. שעות הקבלה כל יום בין 20.00—23.00

שירן — שירות רפואי נייד
24 שעות ביממה, כולל רפואת שיניים:
ירושלים, מוקד יום — 668585, 649531
מוקד לילה, שבת וחג — 226191 מנוי 1788 ולהשאיר הודעה לרופא תורן
מבן ביד
תל־אביב, מוקד יום — 218820, 218896
מוקד לילה — 631011 מנוי 3752 ולהשאיר הודעה לרופא תורן
תל אביב — "לילה" 226027 24 ש' ביממה
להורים, בימים ב', ה' 17.00—20.00
חיפה והגליל — 229488 מ־20.00־11.00

תורנות בתי־חולים

תל אביב רופא — (ילדים, פנימית, כירורגיה)
ירושלים בקור חולים — (ילדים)
הדסה ע"כ — (כירורגיה, אורטופדיה, א.א.ג)
משגב לדך — (נשים)
שערי צדק — (עיניים, פנימית)

תורנות בתי־מרקחות

תל אביב לב העיר אחד העם 69 613862
התקומה התקומה 36 835193
ירושלים ירושלים יפו 212 520873
חיפה יבנה אבן סינא 7 672288
חולון אהרון המיין 52 889153
בת ים קופ"ח עין יהב עין יהב 4884854
רמת גן קופ"ח כללית הנוער 25 782537
נתניה קופ"ח מאוחדת הרב קוק 15 44655
פתח תקוה קופ"ח הכללית חיים עוזר 905271
הקריות הדגן סטנת מרכין קרית מוצקין 715136

דלת פתוחה

מרכז סיוע וייעוץ לצעירים ע"י צוות מקצועי — ייעוץ ומידע בנושא חברות, משפחה, מיניות — אמצעי מניעה. ימים ב', ג', ד' — 17.00־20.00. במרשם 64 ת"א, טל' 281228
חיפה: ימים א', ד' 16.00־19.00 רח' הנמרים 14 טל' 381528

מרכזי מידע — אגד

02—528231—2 03—432777 04—549121

הסנה
מוגש כשירות לציבור על ידי
חברה ישראלית לביטוח בע"מ

טלוויזיה

לימודית

08.00 טלטקסט — חדשות קול ישראל
08.03 שעת כושר
08.15 אדרנות (הטה"כ) — כלכלה
08.40 כלי סדרות
09.00 אנגלית ה'
09.20 חשבון פשוט ו' — המחזק (כ)
10.00 שעת כושר
10.10 אנגלית ד'
10.30 רגע עם רחלי
11.00 ערבית מדוברת (ו'־ה')
11.15 אנגלית ו'
11.30 ארץ מולדת — ממשטר להתעצמות (כ)
12.00 אנגלית ח'
12.25 תלמוד
13.00 פלאי הטבע ז'־י"ב — האריות ההרים ביער
13.30 צרפתית העשרה
14.00 טלטקסט — חדשות קול ישראל
14.03 שעת כושר
14.15 מאה ציורים מפורסמים — מלחמה, גוארניקה, פיקאסו
14.25 קסים קסם
14.50 רכבת ההפתעות — סרט
אינטגרציה
15.15 קשר משפחתי
16.00 המרוץ בערוץ המשת המייל
17.00 ערב חדש

כללית

17.30 עליסה בארץ הפלאות — סדרה
17.55 קונצרט לנוער עם התזמורת הפילהרמונית הישראלית בניצוח זובין מהטה. נגנית הנבל הצעירה, סלי גלזר, מנגנת את הקונצ'רטו אופוס 4 מס' 6 לנבל ולתזמורת מאת הנדל
18.10 סרט מצויר
18.30 (ע) קיצור החדשות
18.32 (ע) סקירת תכניות
18.35 (ע) ספורט
19.30 (ע) חדשות
20.00 כותרות מבט
20.02 בשידור חוזר: חלק ראשון, שחזור — רצח הקישאה, פרטי מיד־רשלים. רצח חיים ארלוזורוב, העסק, היעלמותו המסתורית של הנער נסים שקרית מירושלים
21.00 מבט לחדשות
21.30 אל תתכה לי — סדרה משעשעת
22.00 בשידור חוזר — חלק שני שחזור (המשך)
22.30 תכנית בידור עם הקוסם פול דניאלס ואורחיו
23.10 בשידור חוזר — חלק שלישי, ערבונים וסיכומים
23.40 פסוקו של יום וחדשות

ירדן ערוץ 6

18.00 לוסיאן לובן (סדרה בצרפתית)
19.00 חדשות בצרפתית
19.15 מגאזין ספורט
19.30 חדשות בעברית
19.45 עולם המור
20.00 חדשות בערבית
20.30 אין כמו בבית (סדרה)
20.55 לקט שירים
21.10 היועץ
22.00 חדשות באנגלית
22.20 דיים האמים (דראמה)

לבנון ערוץ 12

13.30 חיים אחרים (סדרה)
14.00 מועדון 700
14.30 התעמלות
15.00 סרט: "מבטר האמשים" עם בן ג'יין
16.30 היתוקליף (מצויר)
17.00 סופר־בוק (מצויר)
17.30 הבובות עם סטיב סרטין
18.00 ימים מאושרים (קומי)
18.30 לבנון ושידלי (קומי)
19.00 חדשות
20.00 מאגנום (בלש)
21.00 כדורגל אמריקאי
23.30 מועדון 700

רדיו

קול המוסיקה

06.02 צלילי בוקר
07.09 באווירה נינוחה
09.00 קונצרט בוקר
12.00 מן הארכיון
13.05 באווירה נינוחה
15.00 הסברה מוסיקאלית
16.00 מאולמי הקונצרטים בעולם
18.00 רגע על הכינור
19.00 המוסיקה הכליזמרית
20.05 אינטרלוד — רגעי מוסיקאלי
20.30 מאולמי הקונצרטים בעולם
22.30 פסק זמן
23.00 מחזורי יצירות

רשת א'

12.05 שיר ופזמון
14.06 לבת ולבן ולכל המתעניין
15.00 המשך יבוא — שעשועון בשידור חי
15.25 הכדור עגול — ספורט לנוער
16.05 מקום באמצע
17.20 האוניברסיטה המשודרת — "יחסי ארצות־הברית נוכח השואה"
18.06 מנחת ערב — הווי דתי ומסורת
19.05 עיונים בפרשת השבוע, פרשת "ויצא"
19.30 שידורים לעולים
22.05 אותות המופתים — במלאת 50 שנה לרדיו העברי, 41 שנה למשדר היומי הוותיק ביותר, "פרקי היום בתנ"ך"
23.05 הד ארצי מלודי — שירים עבריים

רשת ב'

18.06 שעה המשית — עניני היום
18.45 היום בספורט
19.00 היום הזה
19.35 דין ודברים — חוק ומשפט
20.05 עולם המדיות
22.05 פינת הג'אז
23.05 משחקי לילה

רשת ג'

18.06 היה היה — מבצעי פזמוני העבר
20.05 לי ולך שיר וברכה
21.05 קפה אחרת — פה מתקים
23.05 הלילה הזה שירים

גלי צה"ל

18.05 סטטוסקופ — עם רופאים מכל הרפואה
18.45 משלוש — עיסוק בני קבוצה
19.05 מוקנים לכלכם
20.05 הזקות — להקת פיקוד דרום
21.00 מבט לחדשות
21.30 אוניברסיטה משודרת — הדראמה הצרפתית
22.05 על הדבש ועל העוקץ
23.05 תוצרת הארץ — פזמונים ישראליים
23.55 שיחות הצות — עם ד"ר חיים אילה, יועץ מ"מ ראש הממשלה לענייני הסברה
00.05 ציפורי לילה

שידור קבוע

רשת א'

07.30 הד שירים — פזמונים ישנים
08.05 חוגה
09.05 חדשי לא הבוקר שירים עבריים
09.30 מבקעי־עיות משפחה וחברה
10.30 רדיו קול — עברית קלה
11.10 שידור יומי לנחוי הספר
11.30 השכלה ורשת לכל

רשת ב'

07.00 הבוקר הזה
08.00 עושים עניין
09.05 ביקורי־בית
10.10 כל צבעי הרשת
11.30 סף לשלום
12.10 אלי־אלף ביב
13.00 כתני ההיסטוריות המשמעות
14.00 בת צווק — והדי הומור
15.05 רגעי קסם
16.05 שירים — ושיעורים
17.10 יומן כלכלה
17.30 על הספרים והאנשים

רשת ג'

06.05 בוהרו לאנשרהלסים
07.05 שיר בבוקר־בבוקר
09.05 מה, כבר השעה?
10.05 שבעים מי יודע
11.05 שעה תמימה
12.05 רק מוסיקה
13.05 רק בימי חול
14.05 פזמון וזמר
15.05 ירש, מרש ומשורש
16.05 הבנה יומית

גלי צה"ל

06.05 אוניברסיטה משודרת
06.30 מוקדים עין־מידע ומוסיקה
07.07 שבע אפס שבע
08.05 בוקר־טוב ישראל — אקטואליה
09.05 אילה בוקר
10.05 הפסקה עשר
11.05 נכון לעכשיו
13.05 אחד אחד פזמונים ישראליים
14.05 דרדוריזמר
15.05 מבישה יומית
16.05 ארבע אחר הצהרים — שירים
17.00 ערב טוב ישראל

גלי צה"ל — שידורי אפ"אם

20.05 סאבאבה בבסיס
22.05 על הדבש ועל העוקץ
23.05 לילה לילה

תל־אביב

אורלי — צביטה בלב 4.30, 7.15, 9.30
חן — אישה העירנית... לעואגל 5.00, 7.30, 9.40
אסתר — הנשים ולא מסוכנים 5.00, 7.15, 9.40
בית לסין — הרומן שלי עם אבי 11.15
בן יהודה — אהבה בשוקים 4.30, 7.15, 9.30
גורדון — אהובתי פושלו 4.30, 7.15, 9.30
גת — קטישה כתולה 4.45, 7.15, 9.40
דיזנגוף 1 — המכבסה היפהפיה שלי 11.00, 13.30, 4.45, 7.15, 9.40
דיזנגוף 2 — מונה ליזה 11.00, 13.30, 4.45, 7.15, 9.40
דיזנגוף 3 — נשיקת אשת העכביש 11.00, 13.30, 4.45, 7.15, 9.40
דקל — סרט אילם 7.15, 9.30
בית ציוני אמריקה — אהבה בכתונת 4.30, 7.15, 9.30
דרייב אין — צביטה בלב 7.30, 9.30, סרט סקס 12.00
הוד — שבט דב המערות 4.30, 7.15, 9.30
רב חן 1 — הנסיכה נעימה 5.00, 7.30, 9.45
חן 2 — בלשע אתמול היום 5.00, 7.25, 9.45
חן 3 — הצבע ארגמן 6.15, 9.15
חן 4 — רוזה מלוד נשאנה לטביים 2.00, 5.00, 7.40, 9.50, 11.00
חן 5 — שובו של הנוסע השמיני 2.00, 4.25, 7.00, 9.45, 11.00
לימור — שנדרי הלבנות 4.30, 7.15, 9.30
לב 1 — הגבל הכרמוד 2.00, 5.00, 7.40, 9.30
לב 2 — בעקבות הנדף 2.00, 5.00, 7.30, 9.40
מרכז החיה ישראלית — מרזוביזנה 10.00
לב 3 — צפרים מסוכנים 2.00, 5.00, 7.40, 9.40
לב 4 — אתמול 2.00, 5.00, 7.30, 9.15
מוזיאון ת"א — "שואה"
מקסים — שתי אצבעות מצידון 4.30, 7.15, 9.30
סינמה 1 — חם וחמים 4.30, 7.15, 9.30
סינמה 2 — קרין גלבולט 4.30, 7.15, 9.30
סינמטק — קאל 7.00, בחוזים 9.30
פאר — ג'ינג'ר ופרד 4.30, 7.15, 9.30
פריז — עקבות אהבה 12.00, 2.00, 4.00, 7.15, 9.30, משיח מה 11.30 בלילה
צפון — זכרונות אהבה מפירנצה 4.30, 7.00, 9.30
שחף — חנה ואחיותיה 4.30, 7.00, 9.30
תבלת — האצבן הקוסמי 5.00, 7.15, 9.30
תמוז — כלבו נשלד על הראש 7.30, 9.40
תל־אביב — פולטרגייסט 2 4.30, 7.15, 9.30

פתח־תקוה

היכל 1 — שבט דב המערות 4.30, 7.15, 9.30
היכל 2 — חנה ואחיותיה 4.30, 7.15, 9.30
היכל 3 — הצבע ארגמן 4.15, 6.45, 9.30

ירושלים

אדיסון — נסיכה נעימה 4.30, 7.00, 9.00
אורגיל — הנסיכה נעימה 4.30, 7.00, 9.15
אור 1 — הרומן של אתמול בלילה 4.30, 6.45, 9.00
אור 2 — קונצרט 4.30, שובו של הנוסע השמיני 6.30, 9.00
אורנע — יהיר נגר כולם 4.30, 7.00, 9.00
בית אגרון — כרונו מולס מאחרים 4.00
חוג הסרט הצעיר — הלך עם הרוח 6.00, מלך בני המספיר 12.00
בנייני האומה — בעקבות הנדף 7.00, 9.00
הבירה — שתי אצבעות מצידון 4.30, 7.15, 9.15
כפיר — חנה ואחיותיה 4.30, 7.00, 9.00
מיטשל — אהבה בכתונת 7.00, 9.00
עדן — הגדים בר"ע 4.30, 7.00, 9.00
סינמטק 1 — רחוב הכבאים 25 19.00, מרשם קברים לקודר 21.30
סינמטק 2 — הגלי מליגן ולד 19.00; אני מייד ריבריי 21.00
סמדר — מונה ליזה 7.00, 9.15
רון — הגבל הכרמוד 4.30, 7.00, 9.00
תיאטרון ירושלים — שואה חלק ב' 13.00, שואה חלק א' 6.30

רמת־גן גבעתיים

אומנים — הנסיכה נעימה 5.00, 7.30, 9.40
אורדע — שתי אצבעות מצידון 4.30, 7.15, 9.30
ארמון — איש הבצה 7.30, 9.40
הדר — קרין גלבולט 4.30, 7.15, 9.30
לילי — חנה ואחיותיה 7.15, 9.30
רב גן — רמת גן
גן 1 — קטישה כתולה 4.45, 7.15, 9.40
גן 2 — נשיקת אשת העכביש 4.45, 7.00, 9.40
גן 3 — שלושה רווקים ותינוק 5.00, 7.30, 9.40
גן 4 — בלשע אתמול היום 5.00, 7.30, 9.40
שבים — הצבע ארגמן 6.45, 9.30

נתניה

כסלויר — חנה ואחיותיה 5.00, 7.00, 9.15
שרון — הנסיכה נעימה 5.00, 7.00, 9.15

נס ציונה

[illegible] — הנער הרע הולך 8.00

כפר סבא

חן — צרות גדולות בצ'יינה טאון 7.00, 9.15
תל — הצבע ארגמן 6.30, 9.00

בת־ים

[illegible] — שתי אצבעות מצידון 4.30, 7.15, 9.30
[illegible] — אהבה בשוקים 4.30, 7.15, 9.30

חיפה והסביבה

אורה — שבט דב המערות 4.30, 7.00, 9.15
אורלי — מונה ליזה 6.45, 9.00
אמפיתיאטרון — המשיכה האחרונה 4.30, 7.00, 9.15
ארמון — איש הבצה 4.30, 6.45, 9.00
חן — צביטה בלב 4.30, 6.45, 9.00
סינמטק — נמנות קטנות 7.00, גודלו של ממסרון 9.30
עצמון 1 — אהבה בשוקים 7.00, 9.15
עצמון 2 — אהובתי פושלו 4.45, 7.15, 9.30
פאר — הנסיכה נעימה 4.30, 7.00, 9.15
רון — פולטרגייסט 2 4.30, 6.45, 9.00
שביט — חנה ואחיותיה 7.00, 9.00
רב גת 1 — בלשע אתמול היום 4.30, 6.45, 9.15
רב גת 2 — כלבו נשלד על הראש 4.30, 7.00, 9.15
קרן אור המתחדש — עקבות אהבה 4.30, 7.00, 9.15
אורות — נסיכה נעימה 7.00, 9.15
בית העם — זכרונות אהבה מפירנצה 9.15
[illegible] — צביטה בלב 9.15
ציון — עיר ללא רחמים 7.00, 9.15
[illegible] — סיפורה של מרי 7.00, 9.15
[illegible] — סיפורה של אבונג 7.00, 9.15

חולון

מגדל — הנסיכה נעימה 7.15, 9.30
ארמון — שתי אצבעות מצידון 7.30, 9.30
ממכר — איש הבצה 4.30, 7.15, 9.30
רינה — שובו של הנוסע השמיני 4.30, 7.00, 9.30
בהגה"ס קרית שרת — הבוגשה של מנקי מלצר 4.00, יומן נצורים 7.15, 9.30

רחובות

[illegible] — שתי אצבעות מצידון 7.15, 9.15
חורי — חמשה מדויש בוהרות 7.15, הצבע ארגמן 9.15
חן — אהבה בשוקים 7.15, 9.15

חדרה

אורות — שובו של הנוסע השמיני 4.30, 7.00, 9.00
חן — [illegible] 7.00, 9.15

קרית אתא

[illegible] — 4.30, 9.00

רמת השרון

כוכב — [illegible] 7.00, 9.30

הרצליה

חוף — [illegible] 4.30, 7.15, 9.30
[illegible] — אהבה בשוקים 4.30, 7.15, 9.30
[illegible] — הרומן של אתמול בלילה 9.15

מזון הכלבים המשובח
"דוגמור"
משלוח לבית הלקוח
10 ק"ג — 22 ש"ח
כולל מע"מ ומשלוח
"הגרעין" בע"מ
טלפון: 03-296631 — 03-349735

תיאטרוני ישראל

הערב יום ב' 8.12
התיאטרון הבימה:
מורלה אחרת 20.30
הדרך 20.30
התיאטרון הקאמרי:
אהבה מאחורה 20.30
התיאטרון העירוני חיפה:
פוליטר — בית? סדרה 20
מנויות לתרבות — מעונן וחצה ב' 21.00 לערדה 04

מקור
כתובת בכירה לתפקיד בכיר

נאמר שאתה נשא בתפקיד בכיר. והחלטת להחליף את מקום עבודתך או לגייס למפעלך אנשי מפתח. למי תפנה? למדורי הדרושים? לחברים?

עכשיו יש לך כתובת בטוחה ומהירה הרבה יותר. "מקור" — גיוס כח אדם בכיר. "מקור" היא חברה מקצועית ודינמית המתמקדת בהסדרת משרות בכירות במפעלי תעשיה, גופים עסקיים וגורמי תעסוקה אחרים.

לרשות מקור מאגר ממוחשב, הגדול בארץ של אנשי משק — מנכ"לים, מנהלי שיווק, מנהלי מפעלים, מנהלי כספים, מהנדסים, מינהלנים ונושאי תפקידים בכירים אחרים.

בשירותים של "מקור" נעזרים מפעלים מהידועים ביותר בארץ ולצידם מאות נושאי משרות בכירות שלמדו להכיר מקרוב את האמינות, המהירות והסודיות של "מקור".

גם אתה יכול להיות אחד מהם, צלצל עוד היום ל"מקור":
03-248211, 03-228407

"מקור"
כתובת בכירה לתפקיד בכיר

כיכר מלכי ישראל 19, תל־אביב 64389

חוק התכנון והבניה תשכ"ה 1965
הועדה המקומית לתכנון ולבניה תל־אביב—יפו

הודעה לפי סעיף 149 לחוק התכנון והבניה תשכ"ה 1965

הרינו מודיעים בזאת כי הוגשה לועדה המקומית לתכנון ולבניה תל־אביב—יפו בקשה ליתן אשור להקלה למגרש ברח' בן גוריון 68, את בניה כ־1% משטח המגרש לשמש חדר ממנודים לשד' עד"ד בקומת קרקע לתקופה של 5 שנים ברחוב שד' חן מס' 17 גוש 7111 חלקה 78 תיק בנין 917—337/4. בעל קרקע או בנין או המחזיק בהם שיש לו התנגדות להוצאת היתר/אשור הנ"ל במקום זה רשאי להגיש לועדה המקומית לתכנון ולבניה התנגדותו המנומקת ולציין כתובתו המדויקת והלשון. ההתנגדויות תתקבלנה במשך 14 יום מתאריך פרסום מודעה זו ותובאנה לדיון בפני הועדה הנ"ל.

י. כספי
סגן ראש העיריה
יו"ר הועדה המקומית לתכנון ולבניה תל־אביב—יפו

מינהל מקרקעי ישראל

"יבנה ביתך" בכפר־סבא, יבנה וקרית עקרון
יחידות מגרשים

במסגרת תוכניות "יבנה ביתך" שפורסמו בעבר, נותרו מגרשים בהתאם לפרוט שלהלן:

א. כפר סבא - מגבן ד'.
במסגרת תוכנית שפורסמה באפריל 1985, נותרו 2 חצאי מגרשים מתוך מגרש תלת־משפחתיות לבניה בקיר משותף ו־6 חצאי מגרשים לבנייה דו־משפחתית בקיר משותף.
ההרשמה תערך במשרד מגן עמנו, רחוב המורד 29, ת"א, טל' 652424 בימים ב' ו־ד' בין השעות 13.00-16.00.

ב. יבנה - [illegible].
במסגרת תוכנית שפורסמה במרץ 1985, נותרו 2 מגרשים לבנייה חד־משפחתית ו־2 חצאי מגרשים לבנייה דו־משפחתית בקיר משותף.
ההרשמה תתקיים במשרד חברי עירייה ביבנה, רחוב הגלבוע 1025, טל' 08-434455 בימים א'־ה' בין השעות 09.00-13.00 וביום ד' בין השעות 16.00-18.00.

ג. קרית־עקרון.
במסגרת תוכנית שפורסמה במרץ 1984, נותרו, באתר א', 3 מגרשים לבנייה חד־משפחתית ובאתר ב', 17 חצאי מגרשים לבנייה דו־משפחתית בקיר משותף.
ההרשמה תתקיים במשרד עירים בראשון לציון, רחוב ז'בוטינסקי 65, טל' 953131 בימים בין השעות 08.30-13.30.

המגרשים יוקצו למחיר לפי ערך קרקע, תנאי תשלום, אשראי והוצאות פיתוח - מצורכים. יתר התנאים, כפי שפורסמו בפרוספקט המקורי וכפוף לשינויים המתחייבים מפרסום זה.
הקצאת המגרשים לציבור תהיה בוא רביעי 17.12.86 שעה 10.00. בשעה זו תתקיים הגרלה בין המבקשים במקום.
יתרת המגרשים ישווקו בשיטת "כל הקודם זוכה".
בעת ההרשמה שתערך בכל אחד מהמשרדים המצויינים לעיל, יש להפקיד סך של 500 ש"ח, בהמחאה בנקאית, לפקודת מינהל מקרקעי ישראל, וזאת כמקדמה על חשבון ערך הקרקע. פרטים נוספים ניתן לקבל במשרדי ההרשמה, בכתובות הנ"ל.
תוקף הודעה זו עד לגמר שיווק המגרשים ולא יאוחר מ־31.3.87.

"יבנה ביתך" - במגדל העמק
מינהל מקרקעי ישראל בשיתוף עם המועצה המקומית מגדל העמק, משרד הבינוי והשיכון ועירים, חברה לפתוח עידוד בניה, מציעים בזה לציבור 21 מגרשים לפי הפרוט שלהלן:
20 מגרשים לבניית 20 יחידות דיור חד־משפחתיות.
1 מגרש דו־משפחתי לבנית דו־משפחתית בקיר משותף.
ההרשמה לתוכנית תתקיים במשרד עירים, רחוב עצמון 16/100, נצרת עילית, בימים א'־ה' בין השעות 08.30-12.00.
ההרשמה תחל ביום שלישי 10.12.86 בשעה 09.00 ותסתיים ביום שישי 9.1.87 בשעה 12.00.
פרטים נוספים ופרוספקט מפורט ניתן לקבל בחברת עירים, בכתובת הנ"ל.

"יבנה ביתך" בכרמיאל, טבריה, נצרת עילית ועפולה
יחידות מגרשים.
במסגרת תוכניות "יבנה ביתך" שפורסמו בעבר, נותרו מגרשים בהתאם לפרוט שלהלן:
א. כרמיאל - גבעת־מנוס.
במסגרת תוכנית שפורסמה באוקטובר 1986, נותרו 19 מגרשים לבנייה חד־משפחתית ו־18 חצאי מגרשים לבנייה דו־משפחתית עם קיר משותף.
ב. טבריה - שלב ה'.
במסגרת תוכנית שפורסמה במרץ 1983, נותרו 2 חצאי מגרשים לבנייה דו־משפחתית עם קיר משותף.
ג. נצרת־עילית - שלב ב'.
במסגרת תוכנית שפורסמה בדצמבר 1983, נותרו 2 מגרשים לבנייה חד־משפחתית.
ד. עפולה - גבעת המורה.
במסגרת תוכנית שפורסמה בדצמבר 1983, נותרו 3 מגרשים לבנייה חד־משפחתית.
המגרשים יוקצו למחיר לפי ערך קרקע, תנאי תשלום, אשראי והוצאות פיתוח - מצורכים. יתר התנאים, כפי שפורסמו בפרוספקט המקורי וכפוף לשינויים המתחייבים מפרסום זה.
הקצאת המגרשים לציבור תהיה ביום רביעי 17.12.86 שעה 10.00. בשעה זו תתקיים הגרלה בין המבקשים במקום.
יתרת המגרשים ישווקו בשיטת "כל הקודם זוכה".
בעת ההרשמה שתערך במשרד עירים, חברה לפתוח עידוד בניה, רחוב עצמון 16/100 נצרת עילית, טל' 065-71312 - יש להפקיד סך של 500 ש"ח, בהמחאה בנקאית, לפקודת מינהל מקרקעי ישראל, וזאת כמקדמה על חשבון ערך הקרקע.
פרטים נוספים ניתן לקבל בחברת עירים, בכתובת הנ"ל.
תוקף הודעה זו עד לגמר שיווק המגרשים ולא יאוחר מ־31.3.87.